



Region Syddanmark

Jørn Nielsen Sten og Grus A/S  
Kors-Ager-Vej 2  
5220 Odense SØ  
CVR-nr. 14285180

Klima og Ressourcer  
Kontaktperson: Jens T. Vejrup  
E-mail: jtv@rsyd.dk  
Direkte tlf.: 23363614  
KS: GG  
Dato: 15-04-2020  
Sagsnr.:16/20227  
Skabelonversion: 6

# TILLADELSE TIL ERHVERVSMÆSSIG RÅ- STOFINDVINDING

af sand, grus og sten gældende til den 31-12-2029 på matr.nr. 19c og del af matr.  
nr. 16a Sdr. Nærå By, Sdr. Nærå i Fåborg-Midtfyn Kommune.

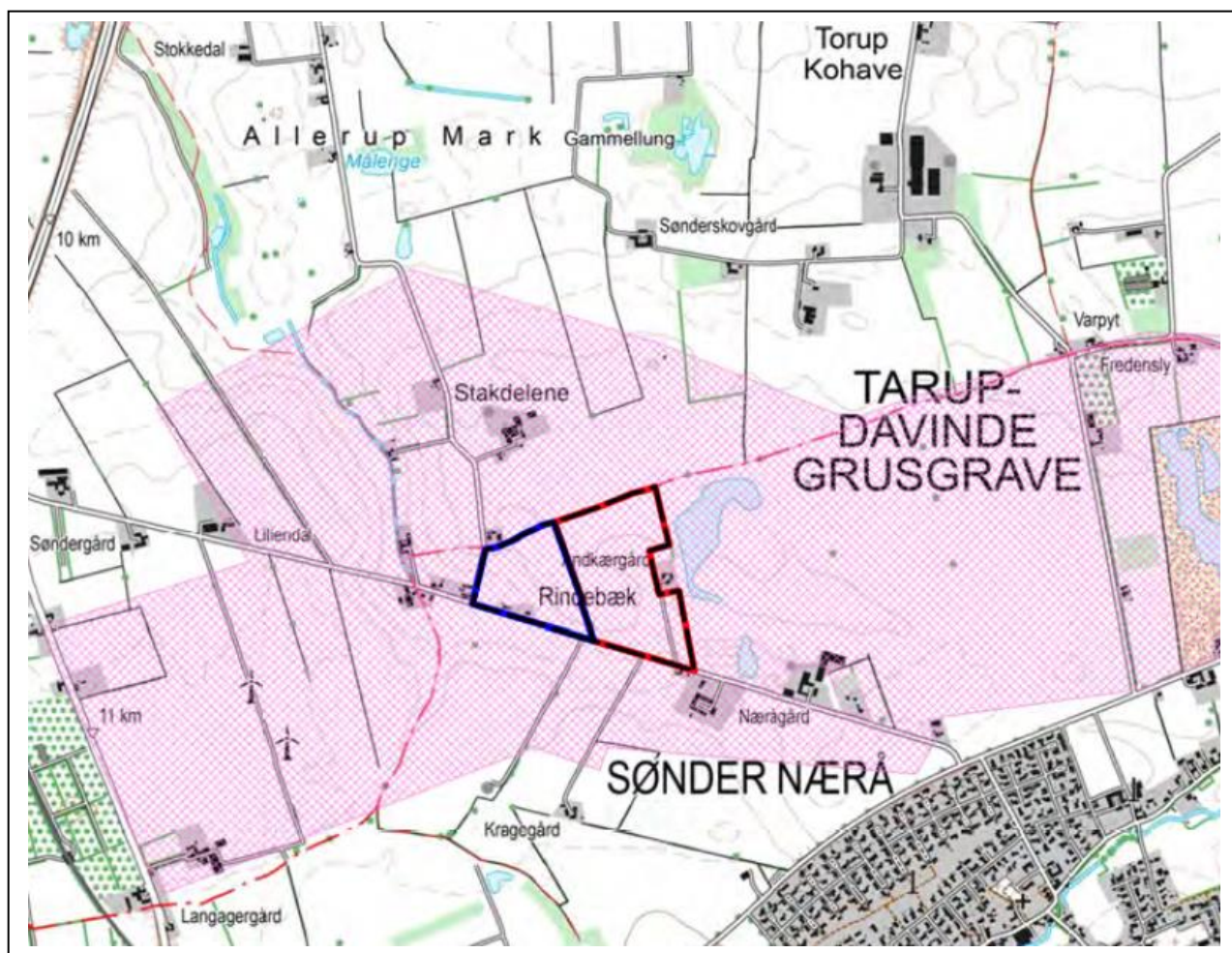

## INDHOLDSFORTEGNELSE

1	Afgørelse.....	2
1.1	Tilladelse til erhvervsmæssig råstofindvinding .....	2
1.2	Før tilladelsen tages i brug .....	3
1.3	Ejerforhold.....	4
2	Sagens baggrund .....	4
2.1	Ansøgningens indhold .....	4
2.2	Beskrivelse .....	5
3	Vilkår.....	5
3.1	Omfang .....	5
3.2	Drift.....	6
3.3	Adgangsforhold og afstande.....	8
3.4	Forebyggelse af forurening, håndtering af affald, vandindvinding mv. ....	10
3.5	Efterbehandling m.m.....	11
4	Generelle bestemmelser .....	13
5	Sikkerhedsstillelse .....	15
6	Ansøgningsprocessen .....	16
6.1	Myndighedshøring.....	16
6.2	Miljøvurderingsloven.....	17
6.3	Partshøring .....	18
7	Regionens vurdering af sagen .....	20
7.1	Lovgrundlag .....	20
7.2	Gennemgang af hensyn og vurderinger .....	20
8	Klagevejledning og underretning .....	25
8.1	Klagevejledning.....	25
8.2	Underretning om afgørelsen .....	26
9	Bilag .....	27
	Bilag 1 Oversigtskort .....	28
	Bilag 2 Graveplan .....	29
	Bilag 3 Efterbehandlingsplan .....	30
	Bilag 4 Faaborg-Midtfyn Kommune - Dispensation til nedlæggelse af jorddige .....	31
	Bilag 5 Faaborg-Midtfyn Kommune – Tilladelse til indvinding af vand .....	34

# 1 AFGØRELSE

Forud for meddelelse af denne tilladelse har Region Syddanmark vurderet, hvilke vilkår, der skal fastsættes, samt foretaget en hensynsafvejning i henhold til råstoflovens § 3.

Der redegøres i afsnit 7 nærmere for afvejningen af hensyn samt vurderingen af hvilke vilkår, indvindingen kræver.

Afgørelsen er truffet på baggrund af:

- råstofloven
- miljøvurderingsloven (lov om miljøvurdering af planer og programmer og af konkrete projekter (VVM) j
- Region Syddanmarks Råstofplan 2016
- habitatbekendtgørelsen
- habitatdirektivet (direktiv 92/43/EØF af 21. maj 1992 om bevaring af naturtyper samt vilde dyr og planter) og
- vejledning fra Miljøstyrelsen nr. 5/1984, "Ekstern støj fra virksomheder".

Øvrigt lovstof, som der henvises til i teksten:

- affalds- og råstofafgiftsloven
- jordforureningsloven
- olietankbekendtgørelsen og
- forvaltningsloven
- Samtidige afgørelser fra andre myndigheder:  
Faaborg-Midtfyn Kommune har den 21. januar 2020 meddelt dispensation efter museumsloven til nedlæggelse af jorddiget mellem matr. 19c og 16a Sdr. Nærå By, Sdr. Nærå, Se bilag 4.  
Faaborg-Midtfyn Kommune har udarbejdet et udkast til tilladelse til indvinding og midlertidig grundvandssænkning.

## 1.1 Tilladelse til erhvervmæssig råstofindvinding

Region Syddanmark meddeler hermed tilladelse til indvinding af op til 150.000 m<sup>3</sup> sand, grus og sten årligt på 16 ha af matr.nr. 19c Sdr. Nærå By, Sdr. Nærå og del af matr. nr. 16a Sdr. Nærå By, Sdr. Nærå i Faaborg-Midtfyn Kommune. Se oversigtskort herunder:

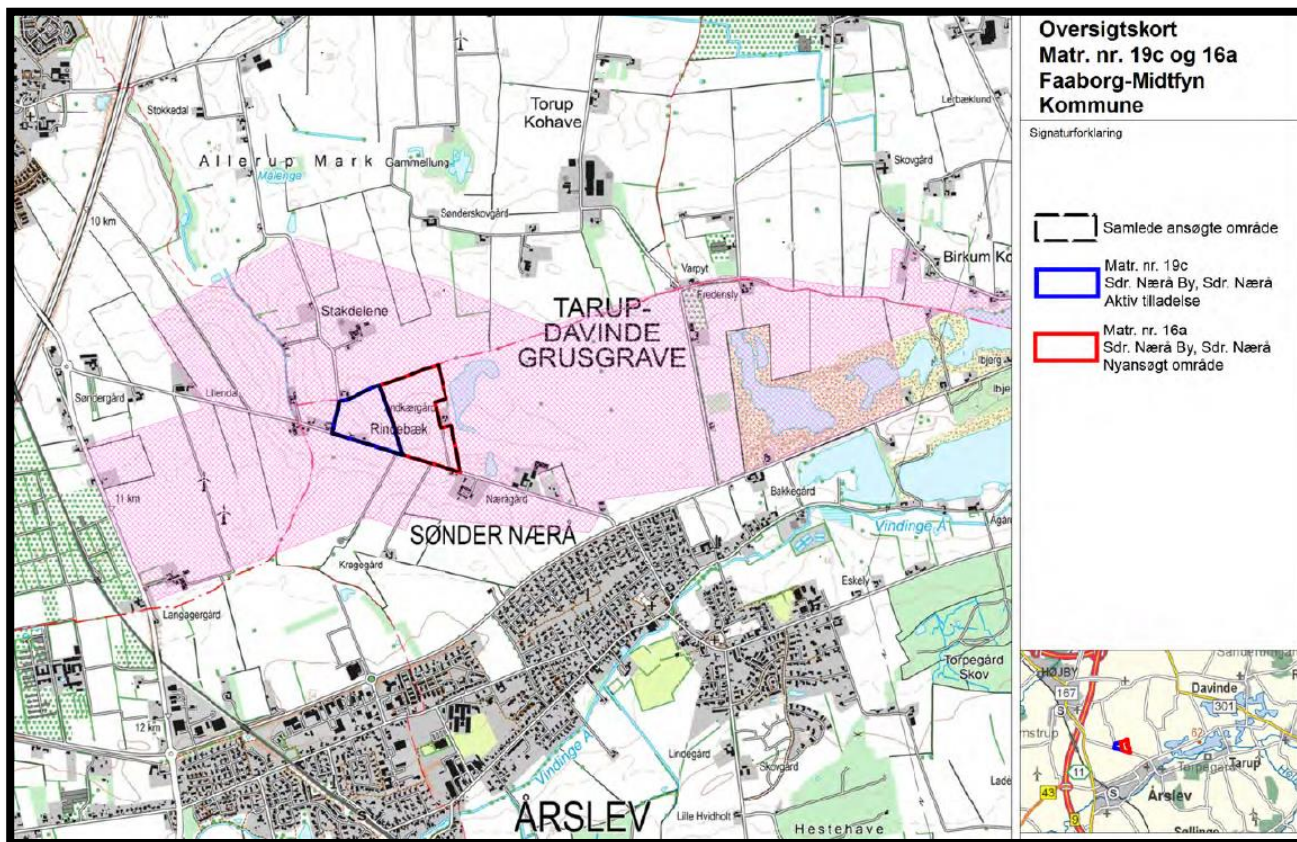

**Oversigtskort over det ansøgte område, som dækker det røde og det blå område.**

Tilladelsen meddeles i medfør af råstoflovens § 7, stk. 1. Tilladelsen er betinget af vilkårene, som er stillet i medfør af råstoflovens § 10 og tilhørende forudsætninger.

Vilkårene er også bindende for ejere og indehavere af andre rettigheder over ejendommen uden hensyn til, hvornår retten er stiftet og uanset om der er sket tinglysning.

Såfremt hele ressourcen ikke er indvundet ved tilladelsens udløb, kan der ansøges om en ny tilladelse eller der kan ansøges om tilladelse til udvidelse eller ændring af indvindingsområdet.

Råstoftilladelsen kan tilbagekaldes af råstofmyndigheden i tilfælde af grov eller gentagen overtrædelse af vilkårene, jf. råstoflovens § 11.

Tilladelsen bortfalder jf. § 10, stk. 7, hvis den ikke er udnyttet inden 3 år efter meddelelsen eller ikke har været udnyttet i 3 på hinanden følgende år.

## 1.2 Før tilladelsen tages i brug

Region Syddanmark skal give accept til at indvindingen påbegyndes herunder arbejdet med at afrømme overjord. Følgende forudsætninger skal være opfyldt:

- Klagefristen skal være udløbet. Evt. klager over tilladelsen har som udgangspunkt opsættende virkning. Derfor skal klagefristen være udløbet før regionen kan give accept til indvinding.
- Sikkerhedsstillelse. Der skal være stillet en økonomisk sikkerhed for efterbehandlingen af indvindingsarealet, se nærmere under kapitel 5.

Øvrige tilladelser og/eller dispensationer i forbindelse med råstofindvindingen, som ikke er nævnt i denne tilladelse, skal indhentes separat.

## 1.3 Ejerforhold

Ifølge tingbogen står Kristian og Ruth Knudsen, Nærågårdsvej 6, 5792 Årslev som ejere af matr.nr. 19c Sdr. Nærå By, Sdr. Nærå og Kristian Knudsen, Nærågårdsvej 6, 5792 Årslev som ejer af matr.nr. 16a Sdr. Nærå By, Sdr. Nærå. Ejere har givet samtykke ved underskrift på ansøgningen.

## 2 SAGENS BAGGRUND

### 2.1 Ansøgningens indhold

- Jørn Nielsen Grus og Sten A/S har ansøgt om tilladelse til en årlig indvinding på 150.000 m<sup>3</sup> sand, grus og sten på 16 ha af matr.nr. 19c og del af matr. 16a Sdr. Nærå By, Sdr. Nærå.
- Det ansøgte område ses på bilag 2 og er summen af det røde og blå område.
- Der forventes at indvinde til maksimalt 15 meter under terræn og ned til 11 meter under grundvandsspejlet.
- Indvindingen forventes påbegyndt i efteråret 2019.
- Driftstiderne vil være på hverdage være fra kl. 06.30 til kl. 16.00.
- Råstofferne påtænkes anvendt til sandfyld, bundsikring og stabilgrus.
- Til indvindingen anvendes følgende maskiner: 3 stk. læssemaskiner, 2 stk. gravemaskiner, 1 stk. tør-sorteringsanlæg, 1 stk. vådsorteringsanlæg og 1 stk. knuseanlæg. Der forventes et årligt forbrug af 400 liter olie og 150.000 liter diesel.
- Der vil blive anvendt 50-100 m<sup>3</sup> vand i døgnet til vask af råstofferne. Vandet indvindes fra gravesøen, hvor råstofferne indvindes fra.
- Affald som genereres i forbindelse med aktiviteterne i råstofgraven bortskaffes i henhold til kommunen affaldsregulativ.
- Adgangen til råstofgraven sker via den eksisterende adgangsvej fra Nærågårdsvej.

## 2.2 Beskrivelse

Der er tale om en eksisterende råstofindvinding på matr. 19c, hvor tilladelsen er udløbet i efteråret 2019. Råstofressourcen er ikke færdiggravet, derfor er der ansøgt om en ny råstof tilladelse. Derudover er søgt om en udvidelse af indvindingsarealet med en del af matr. 16a. Der er ansøgt om en gennemgravning af skellet imellem de to matrikler. Faaborg-Midtfyn Kommune har i den forbindelse meddelt en dispensation til nedlæggelse af jorddiget, jf. bilag 4. I den udløbne tilladelse var der tilladelse til indvinding af 150.000 m<sup>3</sup> /år, hvilket vil fortsætte uændret og med samme anvendte materiel.

Det ansøgte areal er udlagt som graveområde for sand, grus og sten i Region Syddanmarks Råstofplan 2016. Der ansøges om at indvinde sand, grus og sten. Det ansøgte areal fremgår af oversigtskortet på bilag 1.

## 3 VILKÅR

I dette afsnit fremgår vilkårene, der er tilknyttet tilladelsen. Vilkårene er som udgangspunkt stillet med hjemmel i råstofloven. Det fremgår, hvis de er stillet efter anden lovgivning.

### 3.1 Omfang

1. Tilladelsen er gældende frem til 31. december 2029, hvorefter tilladelsen udløber.
2. Der må årligt indvindes 150.000 m<sup>3</sup> sand, grus og sten.
3. Indvindingen skal ske indenfor det på bilag 1 indtegnede område (herefter kaldet indvindingsarealet). Der skal ske en løbende efterbehandling af afgravede områder i samme takt som indvindingen skrider frem.
4. Grænsen for det område, der må graves i (indvindingsarealet), skal sættes af i marken efter nærmere aftale med Region Syddanmark. Pælene til afmærkning mv. må ikke fjernes, og skal sikres, så de ikke bliver beskadigede. Det kan f.eks. ske med betonringe.
5. Råstofindvindingen skal tilrettelægges og udføres i overensstemmelse med graveplanen, jf. bilag 2. Eventuelle ændringer i graveplanen skal godkendes skriftligt af Region Syddanmark.
6. Til råstofindvinding, herunder efterfølgende behandling af materialerne, må kun anvendes de i ansøgningen angivne maskiner: 3 stk. læssemaskiner, 2 stk. gravemaskiner, 1 stk. tørsorteringsanlæg, 1 stk. vådsorteringsanlæg og 1 stk. knuseanlæg. Afvigelser herfra kan kun ske efter forudgående skriftlig accept fra Region Syddanmark.
7. Region Syddanmark skal til enhver tid holdes underrettet om, hvem der forestår indvindingen.

8. Driftsmedarbejdere skal være bekendt med vilkårene i denne tilladelse samt den til en hver tid gældende grave- og efterbehandlingsplan.

## 3.2 Drift

9. For at beskytte naboer mod støj er der fastsat driftstider, som er i overensstemmelse med Miljøstyrelsens vejledning *Ekstern støj fra virksomheder* (vejledning nr. 5/1984).

Råstofgravens driftstider er:

- a. Råstofindvinding: mandag til fredag kl. 07.00 til kl. 16.00
  - b. Udlevering og læsning kan dog ske i tidsrummet: mandag til fredag kl. 06.30 til kl. 16.00.
  - c. I helt enkeltstående tilfælde kan det være nødvendigt at fravige de generelle åbningstider. Dette må kun ske med skriftlig accept fra Region Syddanmark.
10. Efter etableringsfasen må det ækvivalente støjniveau (det vil sige støjens middelværdi over et længere tidsrum: Om dagen 8 timer, om aftenen 1 time og om natten ½ time) fra indvindingsområdet i driftssituationen ikke overstige følgende værdier målt/beregnet ved nabobebyggelser:

Dage	Tidsrum	Støjniveau*
<b>Mandag – fredag Lørdag</b>	07.00 – 18.00	55 dB (A)
<b>Mandag – fredag</b>	22.00 – 07.00	40 dB (A)
<b>Andre tidspunkter</b>		Lukket

Det maksimale støjniveau (peak) må i alle dage i tiden fra kl. 22.00 til kl. 07.00 ikke overstige 55 dB (A) målt/beregnet ved nærmeste nabobebyggelse.

11. Hvis tilsynsmyndigheden finder det påkrævet, skal virksomheden ved målinger eller beregninger dokumentere at ovenstående støjgrænser overholdes. Udgifterne hertil afholdes af virksomheden. Nævnte målinger/ beregninger skal udføres og rapporteres i henhold til gældende støjvejledninger, og skal udføres af et laboratorium eller person, som er godkendt til dette af Miljøstyrelsen.

Viser målingerne/beregningerne, at virksomheden overskrider grænseværdierne, skal virksomheden lade foretage afhjælpende foranstaltninger.

12. Virksomhedens drift må ikke give anledning til gener i form af rystelser og vibrationer eller særlige lydmonstre inkl. impulsstøj, som efter råstofmyndighedens vurdering er væsentlige ved omgivende beboelser og øvrige typer opholdsrum. Råstofmyndigheden vil tage udgangspunkt i gældende vejledninger og retningslinjer ved vurderingen af, om der er tale om væsentlige gener.

Ved tilladelsens ikrafttrædelse gælder således følgende vejledende krav vedr. lavfrekvent støj og infralyd samt vibrationer (vægtet accelerationsniveau):

Anvendelse	Tidspunkt	Lavfrekvent støj (A-vægtet niveau: 10 – 160 Hz)	Infralyd (G-vægtet lyd- niveau)
Beboelsesrum, herunder i børneinstitutioner og lign.	18.00 – 07.00	20 dB	85 dB
	07.00 – 18.00	25 dB	85 dB
Kontorer, undervisningslokaler og andre støjfølsomme rum	Alle tidspunkter	30 dB	85 dB
Øvrige rum i virksomheder	Alle tidspunkter	35 dB	90 dB
Anvendelse			Vægtet accelerationsniveau $L_{aw}$
Boligområder (inkl. byzone) (hele døgnet) Boliger i blandet bolig-/erhvervsområde (centerområder - byzone eller landzone) samt jf. støjvejledningen boliger i det åbne land fra 18.00 – 07.00 Børneinstitutioner og lignende			75 dB
Boliger i blandet bolig-/erhvervsområde (centerområder – byzone eller landzone) samt. Jf. støjvejledningen og boliger i det åbne land (07.00 – 18.00) Kontorer, undervisningslokaler og lignende			80 dB
Erhvervsbebyggelse			85 dB

13. Hvis tilsynsmyndigheden finder det nødvendigt, skal indvinder for egen regning lade udføre målinger og beregninger og dokumentere at de vejledende grænseværdier for lavfrekvent støj og/eller vibrationer er overholdte. Målinger og beregninger skal udføres af akkrediteret laboratorium efter de gældende/gængse målemetoder og jf. de gældende støjvejledninger.
14. Virksomhedens drift må ikke give anledning til andre typer støjgener, som efter råstofmyndighedens vurdering er væsentlige ved omgivende beboelser. Såfremt der er væsentlige gener eller de vejledende støjgrænser ikke overholdes, skal der træffes foranstaltninger til at nedsætte støjgener (f.eks. ved at forsyne båndtransportørens returløb med gummibeklædning, indkapsle maskindele eller montere gummisold, afskærme støjkilder med støjskærme eller ved at placere volde mod de nærliggende beboelser), således at væsentlige gener undgås og vejledende støjgrænseværdier overholdes.
15. Etableringen af støjvolde mv. skal ske i en med Region Syddanmark nærmere aftalt periode. Naboerne skal informeres om denne etablering mindst en uge forinden opstart.



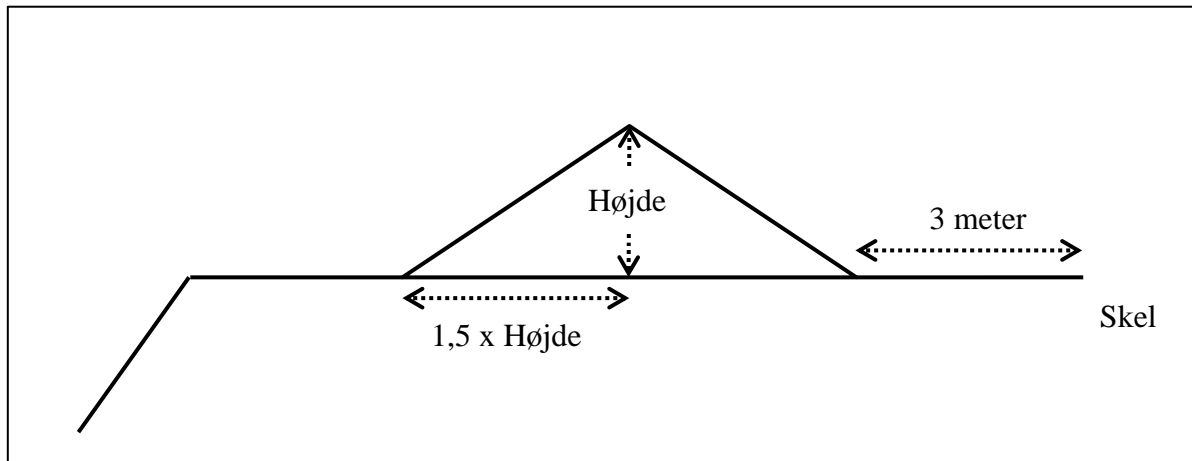

Principskitse for etablering af en støjvold med hældning 1:1,5.

16. For støjvoldene gælder:

- a. Støjvoldens fod må ikke placeres nærmere end 3 meter fra vejskel, naboskel eller levende hegn.
- b. Støjvoldens hældning må ikke udgøre en risiko for nedskridning.
- c. Støjvolden omkring Nærågårdsvej 8 skal have en højde 4,5 meter.
- d. Støjvolden langs med Nærågårdsvej skal have en højde på 3 meter.
- e. Støjvolden(e) skal blive liggende i hele indvindingsperioden medmindre der foreligger skriftlig accept fra Region Syddanmark, og må ikke efter indvindingsens ophør fjernes uden skriftlig accept fra Region Syddanmark.

17. Driften må ikke give anledning til væsentlige støvgener uden for virksomheden. Der skal træffes de fornødne foranstaltninger til hindring af støvdannelse fra interne transportveje, materialebunker og produktionsanlæg mv. (f.eks. i form af vanding af lagerbunker, gravefronter og vanding samt renholdelse af interne veje).

18. Råstoffer og jorddepoter skal placeres til mindst mulig gene for nærliggende beboelsesejendomme.

### 3.3 Adgangsforhold og afstande

19. Adgang til råstofgraven skal være via den eksisterende adgangsvej fra Nærågårdsvej til matr. 19c. Det er ikke tilladt at anvende andre adgangsveje.

20. Adgangsvejens hældning skal være således, at der ikke ledes vand og materialer fra adgangsvejen ud på offentlig vej.

21. Adgangsvejen skal renholdes, for at undgå at der trækkes materialer ud på offentlig vej.

22. Adgangsvejen skal uden for åbningstiden være aflåst/afspærret med bom eller kæde. Dette skal ske for at sikre, at uvedkommende ikke har adgang til råstofgraven, da dette erfaringsmæssigt udgør en risiko for at der deponeres affald eller for dieseltøveri, hvilket udgør en forureningsrisiko.

## Vilkår efter vejloven

---

23. Den private adgangsvej til ejendommen Nærågårdsvej 8 må ikke anvendes i forbindelse med indvinding.

## Vilkår efter råstofloven

---

### Graveafstande og begrænsninger

24. Der må ikke graves nærmere end 3 meter fra offentligt eller privatfælles vejskel. Der må efter de 3 meter ikke graves under et skråningsanlæg på max anlæg 1:2, jf. følgende figur:

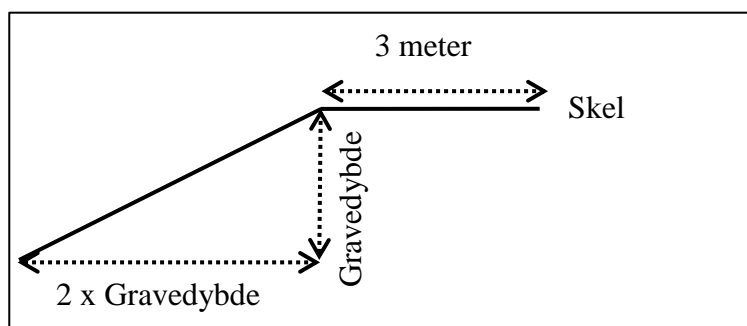

25. Der må ikke graves nærmere end minimum 25 meter fra grundmurede bygninger. Der må efter de 25 meter ikke graves under et skråningsanlæg på normalt 1:1,5.

26. Hvis der graves stejlere end vilkår 24 og 25 skal de 3 meter fra skel tillægges 1 x gravedybden, jf. figuren herunder:

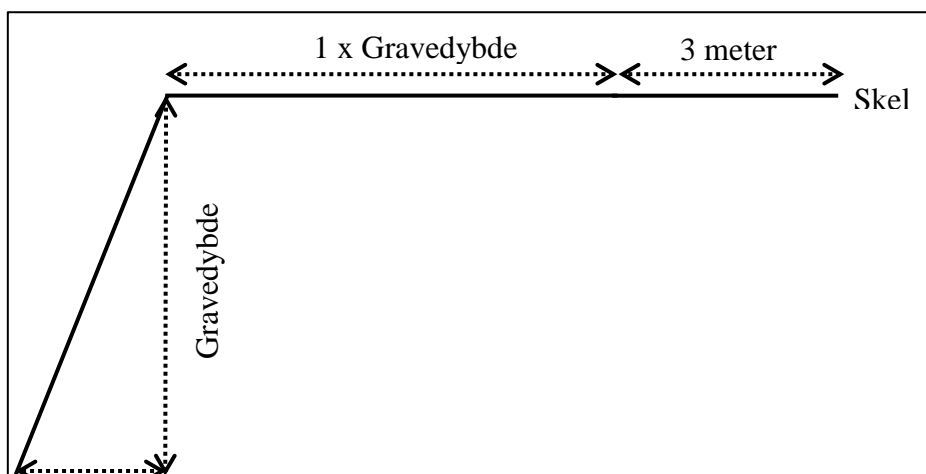

Figur, der viser princip for gravning stejlere end vilkår 26.

27. Tilladt gravedybde er til forekomstens bund af sand, grus og sten under forudsætning af at skråningsanlæg overholdes.
28. Gravningen må ikke give risiko for nedskridning.
29. Gravning under grundvand skal ske, så der ikke kan ske ukontrollerede skred. Aktive gravefronter skal være afspærret forsvarligt i forhold til kørsel og anden færdsel.
30. Støjvolde, jorddepoter, oplag eller lignende må ikke anlægges højere end 5 m over omkringliggende terræn. Eventuel forøgelse af denne højde kan kun ske efter forudgående godkendelse hos regionen.

Vilkår efter diverse ledningslove/forskrifter m.v.

---

31. Det påhviler indvinder at undersøge om der findes forsyningsledninger på indvindingsområdet.

### **3.4 Forebyggelse af forurening, håndtering af affald, vandindvinding mv.**

Vilkår efter råstofloven

---

32. Muld- og evt. overjordsdepoter skal placeres indenfor det ansøgte projektareal og således, at der ikke kan ske sammenblanding med andre materialer.
33. Den, der udnytter tilladelsen, skal drage omsorg for, at grundvandet ikke forurenes af oliespild fra maskiner og eventuelle brændstoftanke, og for at gravearbejdet ikke forårsager ødelæggelse eller beskadigelse af vandforsyningen i området.
34. Alt arbejde med miljøfremmede stoffer skal ske i henhold til gældende miljøregler.

#### Tankning og spild

35. Køretøjer og andre maskiner skal holdes i god stand, så der ikke forekommer oliedryp.
36. Tankning og vask af samt olieskift mv. på *selvkørende maskiner* skal foregå uden for det åbne indvindingsareal og skal foregå så spild undgås ligesom service og reparation skal foregå udenfor indvindingsarealet.

37. Sorteringsanlæg, generatorer og andre mere *stationære anlæg* kan tankes fra en entreprenørtank, der medbringes ved hver tankning. Tankanlægget skal være indrettet så spild undgås, og tankning skal foregå under konstant tilsyn.
38. Mindre olie- og kemikaliespild skal opsamles straks. Større, akut forurening skal anmeldes til kommunen (ring 112).

#### Opbevaring og oplag

39. Tanke, beholdere og tankanlæg (med olieprodukter, benzin og lignende) skal opfylde gældende miljøregler dvs. bl.a. olietankbekendtgørelsen og skal opbevares forsvarligt uden for det åbne indvindingsareal i aflåst container med spildbakke, så der ikke er risiko for forurening af jord og grundvand eller regn- og spildevandssystemer.

#### Affald og tilførsel af materialer

40. Bortskaffelse af affald skal ske i henhold til gældende affaldsregulativ for Faaborg-Midtfyn kommune.
41. Der må ikke deponeres affald eller andet, der kan forurene grundvand, jord og undergrund i grusgraven.
42. Der må ikke foretages afbrænding i grusgraven af hensyn til miljøet (se i øvrigt vilkåret om affaldshåndtering).
43. Der må ikke tilføres fremmede råstoffer til sammenblanding med gravens råstoffer uden forudgående skriftlig accept fra Region Syddanmark.

## Vilkår efter vandforsyningsloven

---

44. Vilkårene i Faaborg Midtfyn Kommunes tilladelse efter vandforsyningsloven skal overholdes, jf. bilag 5.

## 3.5 Efterbehandling m.m.

Efterbehandlingsplanen er udarbejdet i overensstemmelse med Faaborg-Midtfyn Kommunes høringsvar. Indkomne bemærkninger samt indvinders og lodsejers ønsker.

## Vilkår efter råstofloven

45. Efter endt gravning skal der efterbehandles til natur og sø efter den godkendte efterbehandlingsplan, jf. bilag 3. Alle ændringer i efterbehandlingsplanen skal godkendes skriftligt af Region Syddanmark.

46. Ved etableringen af gravesøen anvendes følgende vilkår:

- a. Der etableres en flad bredzone på mindst 3 meter rundt langs hele søen.
- b. Der etableres en lavvandszone på mindst 5 meter indtil 1,5 meters vanddybde, målt fra højeste vandstandslinje.
- c. Søbreddens længde skal gøres så lang som mulig, så den bugter sig med mange næs og vige.
- d. Der udlægges en mindst 20 meter bred muldfri bræmme omkring den efterbehandlede gravesø for at sikre vand- og naturkvaliteten i søen. Bræmmen regnes fra søens højeste vandstand.
- e. Der må ikke laves forbindelse mellem sø og vandløb, heller ikke via dræn.
- f. Der må af hensyn til søens naturværdi ikke udsættes ænder, fisk, eller andre dyr i søen, og der må ikke fodres i eller nær søen.

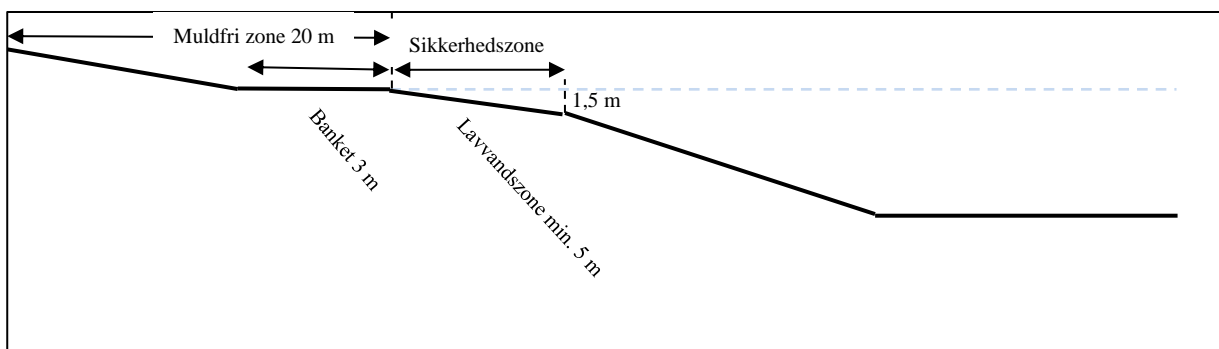

Figur 1. Principskitse for efterbehandlingen af en gravesø

47. Efterbehandlingsarbejdet skal påbegyndes og gennemføres så tidligt, som det under hensyn til råstofgravens drift er praktisk muligt.

48. Skråninger ind mod offentlige og private veje må fra 3 meter ikke efterlades stejlere end anlæg 1:2 i fast jord. Der må ikke foretages indskiftning.

49. Forinden større efterbehandlingsarbejder påbegyndes, skal Region Syddanmark underrettes herom, således at evt. tvivsspørgsmål omkring efterbehandlingen udførelse kan afklares.

50. Projektarealet skal umiddelbart efter gravearbejdets afslutning ryddes for alle i tilknytning til råstofindvindingen opførte bygninger eller andet oplag, da det kan virke skæmmende.

51. Såfremt tilladelsen inddrages i medfør af råstoflovens § 11, stk. 1 indtræder efterbehandlingsforpligtigheden omgående.
52. Efterbehandlingen skal være afsluttet inden tilladelsen udløber.
53. I tilfælde af gravning på tilgrænsende ejendomme kan Region Syddanmark på et hvilket som helst tidspunkt både under og efter gravningens afslutning forlange gennemgravning og efterbehandling af skelområdet.
54. Der må ikke gødskes eller anvendes pesticider på projektarealet.
55. Der skal stilles en økonomisk sikkerhed for gennemførelsen af efterbehandlingen; se nærmere i afsnit 5. Region Syddanmark kan kræve sikkerhedsstillelsen forhøjet, hvis det findes nødvendigt på grund af ændringer i efterbehandlingsplanen og/eller andre forhold. Sikkerheden skal gælde til efterbehandlingen er udført og godkendt af Region Syddanmark.

## Vilkår efter museumsloven

---

56. Museet anbefaler, at der bliver foretaget en arkæologisk forundersøgelse af det nye kommende indvindingsareal.
57. Der er meddelt dispensation til nedlæggelse af jorddiget mellem matr. 19c og 16a Sdr. Nærå By, Sdr. Nærå jf. bilag 4.
58. Der må ikke foretages jordarbejde nærmere end tre meter fra det beskyttede dige mod Nord.

## 4 GENERELLE BESTEMMELSER

Følgende gælder i øvrigt efter råstofloven og efter andre love og bestemmelser:

### Tilsyn

---

Region Syddanmark er tilsynsmyndighed og fører tilsyn med at vilkår meddelt i medfør af råstofloven overholdes jf. råstoflovens § 31, stk. 1. Tilsynsmyndigheden kan meddele påbud om, at et ulovligt forhold skal lovliggøres inden for en nærmere fastsat frist, jf. råstoflovens § 31, stk. 3. Tilsynsmyndigheden kan, såfremt et påbud ikke efterkommes indenfor den fastsatte frist, lade de påbudte foranstaltninger udføre for den ansvarliges regning.

## Tinglysning af efterbehandlingsvilkår

---

Når afgørelsen er endelig, tinglyser Region Syddanmark vilkårene for efterbehandling på ejendommen.

Vilkårene er bindende for ejere og indehavere af andre rettigheder over ejendommen uden hensyn til, hvornår retten er stiftet og uanset om der sker tinglysning. Vilkårene om efterbehandling skal efter reglerne tinglyses på ejendommene, når klagefristen er udløbet. Tinglysningen sker i medfør af råstoflovens § 10, stk. 6 med Region Syddanmark som påtaleberettiget.

Indvinder skal efter loven betale tinglysningsgebyret. Når tinglysningen er sket, sender regionen en regning for udlagt tinglysningsgebyr.

Når efterbehandlingen af indvindingsområdet er godkendt af Region Syddanmark, vil de tinglyste vilkår med undtagelse af vilkår 53 og 54 blive aflyst og sikkerhedsstillelsen blive frigivet.

## Arkæologi

---

Findes der under indvindingen grave, gravpladser, bopladser, ruiner eller andre jordfaste fortidsminder, skal fundet straks anmeldes til Øhavsmuseet Faaborg. Danefæ og danekræ tilhører staten. Danefæ skal afleveres til Øhavsmuseet Faaborg og danekræ til et af statens naturhistoriske museer. Indvindingen skal standses i det omfang den berører fortidsmindet.

## Råstofafgift

---

Der skal betales råstofafgift ved indvinding af naturbundne råstoffer, jf. affalds- og råstofafgiftsloven.

## Underretning ved konkurs, overdragelse af rettigheder mv.

---

I tilfælde af indvindingsvirksomhedens konkurs, betalingsstandsning m.v., er såvel ejendommens ejer, som den, der driver indvindingsvirksomheden, forpligtet til straks at underrette Region Syddanmark.

Ønsker man at overdrage indvindingstilladelsen til en anden, skal dette i god tid forinden anmeldes til Region Syddanmark, vedlagt en af den nye indvinder underskrevet erklæring, der fastslår, at man er bekendt med alle tilladelser, vilkår, aftaler mv. og er indforstået med at man overtager alle forpligtigelser.

Der skal stilles sikkerhed fra den nye indvinder, og Region Syddanmark kan kræve en ny grave-/efterbehandlingsplan udarbejdet og indsendt til godkendelse.

## Indberetning af indvunden mængde

---

Der skal hvert år gives oplysninger til Region Syddanmark om arten og mængden af de råstoffer, der indvindes i råstofgraven, samt om anvendelsen heraf. Indberetningen skal ske via den digitale løsning, som regionen udsender årlig information om til alle indvindere. Region Syddanmark videregiver indberetningen til Danmarks Statistik.

## Indberetning til GEUS

---

Resultater af evt. udførte råstofboringer, prøveboringer i jorden samt geofysiske undersøgelser mv. skal indberettes til GEUS inden tre måneder efter udførelsen. Indberetningen skal ske på særlige skemaer, jf. råstoflovens § 28, stk. 1.

## Tilførsel af jord

---

Tilførsel af såvel forurenet som u-forurenet jord til råstofgrave og tidligere råstofgrave er forbudt jf. jordforureningslovens § 52. Der kan søges dispensation.

## Forsyningsledninger

---

Før gravning påbegyndes, har indvinder pligt til at indhente oplysninger om ledningsføringer på arealet i Ledningsejerregisteret (LER).

# 5 SIKKERHEDSSTILLELSE

Jørn Nielsen Grus og Sten A/S skal stille en sikkerhed til sikring af efterbehandlingsarbejderne på matr. nr. 19c Sdr. Nærå By, Sdr. Nærå og del af matr. 16a Sdr. Nærå By, Sdr. Nærå i Faaborg-Midtfyn Kommune på kr. 625.000 indeks 108,47 2K 15. juni 2019

Beløbets størrelse er fastlagt ud fra et åbent areal på 5 ha og et estimat på en efterbehandlingspris på 125.000 kr. pr. ha.

Der skal fremsendes en sikkerhedsstillelse til Region Syddanmark, inden tilladelsen kan tages i brug.

Sikkerhedsstillelsens størrelse afhænger af, at det aktuelle gravefelt ikke overstiger 5 ha og kan reguleres, når Region Syddanmark skønner dette nødvendigt af hensyn til ændringer i prisniveau, graveplan, efterbehandling eller lignende.

Sikkerhedsstillelsen skal årligt indekseres pr. 1. april efter Danmarks Statistiks reguleringsindeks for jordarbejder. Sikkerhedsstillelsen reguleres efter foregående års indeks for 4. kvartal.

Sikkerhedsstillelsen skal være gældende indtil efterbehandlingsarbejdet er afsluttet og godkendt af Region Syddanmark, idet sikkerhedsstillelsen først da vil kunne frigives.



Der ønskes sikkerhedsstillelse i form af anfordringsgaranti uden udløbsdato fra ansøgers/indvinders pengeinstitut.

## 6 ANSØGNINGSPROCESSEN

Afsnit 6.1 beskriver forløbet omkring myndighedshøringen og de indkomne høringssvar samt regionens bemærkninger til disse. Under afsnit 6.3 beskrives forløbet omkring partshøringen, de indkomne høringssvar og regionens bemærkninger til disse.

### 6.1 Myndighedshøring

Ansøgningsmaterialet har i perioden fra den 16. maj 2019 til den 14. juni 2019 været sendt i myndighedshøring jf. råstoflovens § 8 med henblik på samordning med andre myndigheder for at klarlægge, om en råstoftilladelse på arealet kræver øvrige tilladelser, dispensationer og lignende. Materialet har været sendt til følgende myndigheder:

- Faaborg-Midtfyn Kommune
- Øhavsmuseet Faaborg

Faaborg-Midtfyn Kommune har følgende bemærkninger til høringen:

Der er et beskyttet dige mellem de 2 matrikler, som ønskes gennemgravet. Diget er beskyttet efter museumslovens § 29a. Gennemgravning kræver derfor en dispensation efter museumsloven.

Diget er et udskiftningsdige fra udskiftningen af Sdr. Nærå By i 1809. Diget ligger i et område med relativt mange bevarede diger og det vurderes, at diget har både kulturhistorisk såvel som landskabelig og spredningsbiologisk betydning.

Da forsyningsikkerheden for råstoffer er i en bredere samfundsmæssig interesse, er der præcedens for at meddele en sådan dispensation.

Derudover er der et dige mod nord. Diget er et sogne- og ejerlaugsdige, som vurderes at være mere end 200 år gammelt. Dette dige vurderes at have en meget stor kulturhistorisk betydning.

Derudover har diget mod nord spredningsmæssig og landskabelig betydning. Ved råstofgravningen skal det sikres, at der ikke graves nærmere end 3 meter fra det beskyttede dige mod nord samt at skråningsanlægget ikke bliver for stejlt. Diget skal bevares.

Der ønskes at grave 25.000 m<sup>3</sup> årligt under grundvandsspejlet. Dertil ønskes indvundet 20.000 m<sup>3</sup> vand til grusvask, svarende til den nuværende tilladelse. Det vand, der benyttes til grusvask fjernes ikke fra området.

En råstofindvinding på op til 25.000 m<sup>3</sup> under grundvandsspejlet svarer til en vandindvinding på mellem 15.000 og 20.000 m<sup>3</sup> årligt. Med en jævn indvinding svarer det til mellem 0,45 og 0,65 l/s.

Vindinge Å ligger ca. 400 meter syd for området. Minimumsmedian vandføringen i Vindinge Å er ca. 40 l/s det pågældende sted. Råstofgravningen modsvarer derfor en vandindvinding som påvirker minimumsmedian vandføringen i Vindinge Å med maksimalt 1,5 %.

Såfremt en råstofgravning påvirker vandføringen i Vindinge Å med mindre end 10 % af minimumsmedian vandføringen vurderes det, at påvirkningen er så begrænset at det ikke har nogen væsentlig indvirkning på miljøtilstanden i Vindinge Å.

#### Høringssvar fra Øhavsmuseet Faaborg:

I januar/februar samt november 2019 foretog Øhavsmuseet Faaborg en arkæologisk forundersøgelse på 5,5 hektar af matr. 19c. Her blev der fundet spredte bopladsspor. Undersøgelsen hedder ØHM 1283 Stakdelen.

Den arkivalske kontrol viser, at der i området er et stor kendskab til bopladsspor fra bondestenalderen (3.900 - 1.800 f.Kr.) i form af private opsamlinger. Både ved ØHM 1283 og OBM 3951 blev der fundet kogestensgruber, hvilket oftest indikerer bopladsaktiviteter fra enten bronzelader eller ældre jernalder.

I forlængelse her af anbefaler museet, at der bliver foretaget en arkæologisk forundersøgelse af nye kommende indvindingsarealer.

## 6.2 Miljøvurderingsloven

### Screeningsafgørelsen

---

Projektet er opført på miljøvurderingslovens bilag 2, hvilket betyder at Region Syddanmark har foretaget en screening af projektet efter kapitel 8 i miljøvurderingsloven.

Region Syddanmark har på baggrund af den gennemførte screening vurderet, at projektet ikke antages at kunne få væsentlig indvirkning på miljøet, jf. lovens § 16. Der er derfor ikke krav om en miljøvurdering, og der skal derfor ikke udarbejdes en miljøkonsekvensrapport i forbindelse med ansøgningen om tilladelse til erhvervs-mæssig indvinding af råstoffer på det ansøgte areal.

Screeningsafgørelsen har været i høring ved berørte parter i perioden fra den 1. juli til den 29. juli 2019.

Afgørelsen om at der ikke er pligt til at udarbejde en miljøkonsekvensrapport (tidl. VVM-redegørelse) er meddelt den 9. august 2019 i henhold til miljøvurderingslovens § 21, stk. 1. Klagefristen udløb den 6. september 2019.

Screeningsafgørelsen er påklaget, men der er ikke taget stilling til opsættende virkning, hvorfor Regionen har fortsat sagsbehandlingen af råstofftilladelsen.

Råstofindvindingstilladelsen med de stillede vilkår sikrer, at der ikke er nogen væsentlig miljøpåvirkning forbundet med indvindingen.

## 6.3 Partshøring

Region Syddanmark har foretaget en partshøring i medfør af forvaltningslovens § 19. I forbindelse med partshøringen har Region Syddanmarks udkast til tilladelse samtidigt været i høring hos Faaborg-Midtfyn Kommune om fastsættelse af vilkår om efterbehandling i medfør af råstoflovens § 10a.

Der er følgende myndigheder og parter i denne sag:

Faaborg-Midtfyn Kommune

VandCenter Syd

Anette Ploug Grønbeek	Næragårdsvej 1	5792	Årslev
Morten Grønbeek	Næragårdsvej 1	5792	Årslev
Karsten Kjær Madsen	Næragårdsvej 12	5792	Årslev
Malene Mayland Holgersen	Næragårdsvej 12	5792	Årslev
John Rasmus Hansen	Næragårdsvej 14	5792	Årslev
Vibeke Varto Hansen	Næragårdsvej 14	5792	Årslev
Morten Sjøgaard Dahl	Næragårdsvej 16	5792	Årslev
Pernille Sander Kvindebjerg	Næragårdsvej 16	5792	Årslev
Lisbeth Lempert	Næragårdsvej 18	5792	Årslev
Hans Henrik Johansen	Næragårdsvej 3	5792	Årslev
Tanja Ib	Næragårdsvej 3	5792	Årslev
Kristian Marius Knudsen	Næragårdsvej 6	5792	Årslev
Ruth Pilegaard Knudsen	Næragårdsvej 6	5792	Årslev
Jan Schønnemann	Næragårdsvej 7	5792	Årslev
Viviann Friis Schønnemann	Næragårdsvej 7	5792	Årslev
Marie Eriksen Henningsen	Næragårdsvej 8	5792	Årslev
Thor-Leif Henningsen	Næragårdsvej 8	5792	Årslev
Henry Bjerring	Rindebækvej 20	5220	Odense SØ
Anne Højrup	Rindebækvej 21	5220	Odense SØ
Gitte Dahl	Stakdelen 132	5220	Odense SØ
Leif Sjøgaard Dahl	Stakdelen 132	5220	Odense SØ
Annette Holger Haarby	Stavkærvej 192	5220	Odense SØ
Bent Schultz	Stavkærvej 192	5220	Odense SØ
Sine Højgaard Jørgensen	Svendborgvej 470	5260	Odense SØ

Høringen er sendt til myndigheder og parter. Høringen forløb i perioden fra den 10. februar 2020 til den 9. marts 2020 og der indkommet høringssvar fra Faaborg Midtfyn Kommune og fra en nabo.

### Høringssvar Fra Faaborg-Midtfyn Kommune

Faaborg Midtfyn Kommune er kommet med et par mindre korrektioner til udkastet, men ellers ingen bemærkninger til udkastet.

Administrationen har imødekommet kommunens korrektioner til udkastet.

### **Høringssvar fra Thor-Leif Henningsen, Nærågårdsvej 8, 5792 Årslev.**

Som tidligere skrevet er der stor utilfredshed om at gravezone 6 ikke er fjernet fra gravetilladelse endvidere de skader mit hus er pådraget, men dem kunne Jørn Nielsen jo udbedre da det var ham der overdrog gravningen øst for min ejendom til Nymølle. Jeg ser helst en mindelig ordening da jeg ikke vil skade Jørn Niensens virksomhed. Nærågårdsvej er en trafikfarlig vej, når 2 lastbiler møder hinanden kommer de helt ud i rabatten og vejen bruges af en del cykellister og skolebørn.

Hvis ikke der findes en mindelig aftale ser jeg desværre mig nødsaget til at indgive sagen til domstol.

### **Regionens bemærkninger til høringssvar**

Ifølge graveplanen ligger etape 6 umiddelbart syd for ejendommen Nærågårdsvej 8. Området er en del af det regionale graveområde og derfor har Jørn Nielsen Sten og Grus ApS ansøgt på arealet. Det er ikke sikkert etape 6 bliver gravet, da området ikke hænger sammen med resten af arealet, men som udgangspunkt skal der foretages råstofindvinding på arealet. Råstofindvindingen går dermed forud for al anden planlægning.

I forbindelse med sagsbehandlingen skal der være nogle saglige argumenter for at nægte en ansøgning for et delareal. Det kunne f.eks. være nogle særlige dyre- og planterarter som ikke findes andre steder. Regionen har ingen oplysninger om, at der skulle være særlige dyre- og plantearter som lever på delområde 6.

Det er korrekt, at Jørn Nielsen Sten og Grus ApS tidligere har indvundet råstoffer på arealet øst for din ejendom. Inden indvindingen er afsluttet overdrager Jørn Nielsen Sten og Grus ApS graveretten til Nymølle Stenindustrier A/S som færdiggravede og reetablerede området. Det er fuldt lovligt at overdrage graveretten til et andet firma, og regionen har ingen oplysninger om, at de vanlige procedure ikke er blevet fulgt i denne sag.

Administrationen har tidligere sendt dine bekymringer vedr. Nærågårdsvej videre Faaborg Midtfyn Kommune, som er ansvarlig for vedligehold af vejen og den generelle trafikafvikling. Med flere råstofgrave i området er det naturligt, at Nærågårdsvej anvendes til denne tunge trafik. I forhold til Jørn Nielsen Sten og Grus's ansøgning, vil der ikke ske en øget trafikbelastning til og fra råstofgraven, idet indvindingstakten er konstant. Det betyder, at antallet af lastbiler ikke vil blive øget i forhold til det nuværende niveau. Faaborg Midtfyn Kommune har accepteret, at den nuværende adgangsvej må benyttes til og fra råstofgraven. Der bliver heller ikke ændret på adgangsvejens placering i forbindelse med den kommende udvidelse af råstofgraven. Der må i øvrigt heller ikke etableres andre adgangsveje til og fra området.

Høringssvaret har ikke givet regionen anledning til at ændre på de vurderinger som er foretaget i forbindelse med sagsbehandlingen.

## 7 REGIONENS VURDERING AF SAGEN

### 7.1 Lovgrundlag

En råstoftilladelse skal jf. råstoflovens § 10, stk. 1 indeholde vilkår om virksomhedens drift og om efterbehandling af arealet med henblik på at begrænse miljømæssige gener og forebygge forurening af grundvandet og jorden.

Tilladelsen kan jf. råstoflovens § 10, stk. 2 indeholde vilkår om at råstofferne skal oparbejdes bedst muligt i forhold til deres kvalitet eller skal anvendes til bestemte formål. Jf. råstoflovens § 10, stk. 3 kan regionsrådet fastsætte yderligere vilkår for at varetage de hensyn, der er nævnt i lovens § 3.

### 7.2 Gennemgang af hensyn og vurderinger

#### Projekttilpasninger

---

I forbindelse med sagens behandling er projektet blevet tilpasset således at det præciseres, at den private vejadgang til Nærågårdsvej 8 ikke må anvendes i forbindelse med råstofindvindingen og der må ikke graves nærmere end tre meter fra det naturlige skel på hver side af vejen.

#### Habitatbekendtgørelsen

---

Før der meddeles tilladelse efter råstofloven, skal der ifølge habitatbekendtgørelsens § 6, stk. 1 foretages en vurdering af, om det ansøgte i sig selv, eller i forbindelse med andre planer og projekter, kan påvirke et Natura 2000-område væsentligt. I så fald skal der foretages en nærmere konsekvensvurdering af projektets virkninger på Natura 2000-området under hensyn til bevaringsmålsætningen for det pågældende område. Viser vurderingen, at projektet vil skade det internationale naturbeskyttelsesområde, kan der ikke meddeles dispensation til det ansøgte.

Der kan endvidere ikke meddeles tilladelse efter råstofloven, hvis det ansøgte kan beskadige eller ødelægge yngle- eller rasteområder i det naturlige udbredelsesområde for de dyre- og plantearter, der fremgår af habitatdirektivets bilag IV, jf. habitatbekendtgørelsens § 10.

#### *Vurdering efter § 6 i habitatbekendtgørelsen (Natura 2000-områder):*

Det nærmeste Natura 2000-område er nr. 113 (H97) Urup Dam, Brabæk Mose, Birkende Mose og Illerose, som ligger ca. 10 km nordøst for projektområdet. Området er i det væsentligste udpeget på baggrund af naturtyper i form af store og artsrige rigkær, forekomst af tidvis våd eng og avneknippemose samt bestand af mygblomst.

Grundet aktivitetens karakter og afstanden til Natura 2000-området vurderes råstofindvinding ikke at forårsage en påvirkning af området.

Region Syddanmark vurderer, at projektet ikke i sig selv eller i forbindelse med andre planer og projekter kan påvirke Natura 2000-området væsentligt og at der derfor ikke skal udarbejdes en nærmere konsekvensvurdering af projektets virkning på Natura 2000-området.

*Vurdering efter § 10 i habitatbekendtgørelsen (bilag IV-arter):*

Projektområdet består af en igangværende råstofgrav samt et dyrket areal.

Der er ikke på og omkring projektområdet konstateret forekomster af dyre- eller plantearter, som fremgår af habitatdirektivets bilag IV. Regionen vurderer derfor, at projektet med disse vilkår ikke vil skabe forringede levevilkår for dyre- og plantearter omfattet af habitatdirektivets bilag IV.

*Samlet vurdering af forholdet til habitatbekendtgørelsen:*

Det er Region Syddanmarks vurdering, at projektet ikke i sig selv, eller i forbindelse med andre planer og projekter, kan påvirke Natura 2000-området væsentligt. Det ansøgte vil ikke ødelægge eller beskadige leve- eller voksesteder for de arter, der indgår i udpegningsgrundlaget. Det ansøgte vil endvidere efter Region Syddanmarks vurdering ikke medføre beskadigelse/ødelæggelse af yngle- eller rasteområder for de dyrearter, der fremgår af habitatdirektivets bilag IV og ikke ødelægge plantearter, som er optaget i bilaget.

## Regionens vurdering af projektet i forhold til råstofplanen

---

Det ansøgte indvindingsområde ligger inden for graveområde Tarup-Davinde. Der er i Råstofplan 2016 ingen konkrete forudsætninger for dette projektareal i udlægget af graveområdet.

Regionen vurderer, at indvindingen og den planlagte efterbehandling ikke er i strid med råstofplanen.

## Regionens vurdering i forhold til kommune- og lokalplan

---

Det ansøgte område er ikke omfattet af kommune- eller lokalplan. Regionen vurderer derfor, at området ikke er belagt med kommunale planrestriktioner, der hindrer råstofgravning.

## Regionens vurdering af projektet i forhold til grundvandsforhold

---

Det ansøgte areal ligger inden for et OSD område (område med særlige drikkevandsinteresser) og inden for indvindingsopland for Vandcenter Syd Lindved Kildeplads. Regionen har meddelt tilladelsen på baggrund af en række vilkår til sikring af grundvandet efter at indvindingen er afsluttet og efterbehandlet.

Desuden har Region Syddanmark stillet vilkår for opbevaring af brændstof, tankning, affaldshåndtering samt håndtering af evt. oliespild, og vurderer dermed at risikoen for forurening af grundvandet er mindsket tilstrækkeligt/minimal. Der gælder et generelt forbud om, at der ikke må tilføres jord til aktive eller ikke-aktive råstofgrave, jf. § 52 i jordforureningsloven.

Vilkår 54 om ingen brug pesticider og gødskning på arealet efter endt indvinding vil sikre, at der ikke trænger miljøfarlige stoffer ned til grundvandsressourcen. Region Syddanmark vurderer, at indvindingen af råstoffer, når de stillede vilkår overholdes, ikke vil påvirke grundvandsressourcen negativt hverken kvantitativt eller kvalitativt.

Region Syddanmark vurderer, at indvindingen af råstoffer, når de stillede vilkår overholdes, ikke vil påvirke grundvandet negativt hverken kvantitativt eller kvalitativt.

## Regionens vurdering i forhold til naturbeskyttelse og landskab

---

### *§ 3-områder:*

Det ansøgte areal indeholder ikke beskyttede naturområder. Der findes ingen registreringer af beskyttede naturtyper i henhold til naturbeskyttelseslovens §3 i umiddelbart nærhed af projektområdet.

Regionen vurderer på den baggrund, at der ikke er behov for at træffe særlige foranstaltninger i forhold til naturbeskyttelse.

## Regionens vurdering af de miljømæssige forhold

---

### *Støj:*

Ved fastsættelse af vilkår for støj i råstofgrave, er der praksis for at henføre beboelser i landområder tæt ved råstofgrave til områdetype 3 - *Blandet bolig- og erhvervsbebyggelse, centerområder* i Miljøstyrelsens støjvejledning. De fastsatte støjvilkår fremgår af afsnittet om driftsvilkår.

Det vurderes, at Miljøstyrelsens vejledende støjgrænser kan overholdes med de fastsatte vilkår om aktiviteter og støjdæmpning bortset fra i kortere perioder igennem anlægsfasen, hvorfor der særskilt er stillet vilkår om dette. Det vurderes, at der ikke er behov for at begrænse tidsrum eller sætte højere grænseværdier.

Regionen vurderer samlet, at der er truffet tilstrækkelige vilkår til at sikre, at de vejledende støjgrænser kan overholdes.

### *Støv:*

Regionen har fastsat vilkår til nedbringelse af evt. støvgener. Regionen vurderer, at de stillede vilkår vedrørende støv er tilstrækkelige til at sikre, at råstofindvindingen ikke medfører støvgener hos naboer omkring det ansøgte graveområde. Derudover kan virksomhedens drift opretholdes indenfor projektarealet uden væsentligt bebyrdende tiltag.

### *Trafikbelastning:*

Adgangen til råstofgraven vil ske fra Nærågårdsvej. Det er Faaborg-Midtfyn Kommune, der som vejmyndighed vurderer de trafikale forhold.

I miljøscreeningen vurderes der ikke at ske ændringer i trafikbelastning, idet den årlige indvinding ikke vil blive forøget. Det vil således ikke være væsentlige gener for nærmeste omboende, som en konsekvens af tilladelsen.

## Kulturarv og andre beskyttelser

---

Der i området er et stort kendskab til bopladsspor fra bondestenalderen (3.900 - 1.800 f.Kr.) i form af private opsamlinger. Vilkår 56 er stillet med henblik på sikre, at fortidsminderne ikke bliver fjernet i forbindelse med råstofindvindingen.

Øhavsmuseet Faaborg har vurderet, at der er behov for en forundersøgelse inden jordarbejdet påbegyndes.

Vilkår 58 sikrer, at det beskyttede jorddige mod Nord bevares i hele indvindingsperioden og efter endt indvinding. Der er givet dispensation til nedlæggelse af diget mellem matr. 19c og 16a Sdr. Nærå By, Sdr. Nærå.

Regionen vurderer, at råstoftilladelsen med de stillede vilkår sikrer, at fredninger, fortidsminder og beskyttelseslinjer ikke påvirkes.

## Regionens vurdering af grave- og efterbehandlingsplanen

---

Formålet med grave- og efterbehandlingsplanen er, at naboer og andre i området berøres mindst muligt, og at det åbne gravefeltets påvirkning af fx den landskabelige oplevelse under indvindingen begrænses mest muligt. Derudover er det formålet at få en optimal og hensigtsmæssig udnyttelse af ressourcen.

Via graveplanen og efterbehandlingsplanen vil regionen sikre, at det åbne gravefelt begrænses mest muligt såvel arealmæssigt som tidsmæssigt. Derudover vil regionen med sine almindelige tilsyn med indvindingen være opmærksom på, om graveplanen følges, eller om der er behov for justeringer.

Grave- og efterbehandlingsplanerne er vedlagt som bilag 2 og 3. Af planerne fremgår, at der vil blive indvundet råstoffer fra vest mod øst. Indvindingen foregår med den hastighed råstofferne kan blive sorteret og afsat ud af råstofgraven. Der vil være en del arbejde med at flytte overjorden rundt på arealet, inden selve råstofindvindingen kan påbegyndes. En del af overjorden kan umiddelbart anvendes til etablering af støjvolden, mens hovedparten må midlertidigt placeres i bunker. Når råstofferne er indvundet på arealet, vil der blive efterladt en sø midt på arealet. Omkring søen vil overjorden blive placeret til at forme landskabet, så der ikke opstår markante skrænter. Generelt vil landskabet blive sænket, idet der ikke er opnået tilladelse til at tilføre jord.



Efterbehandlingsvilkårene har jf. råstoflovens § 10a været i høring hos Faaborg-Midtfyn Kommune. Der er ikke kommet bemærkninger til fastsættelse af efterbehandlingsvilkår fra kommunen.

Regionen har foretaget en hensynsafvejning efter råstofloven og stillet de relevante vilkår, der sikrer, at efterbehandlingen varetager de interesser, der skal tages i henhold til råstoflovens § 3. Vilkårene er stillet jf. lovens § 10, stk. 1 nr. 1.

## Regionens samlede vurdering

---

Region Syddanmark vurderer samlet, at det ansøgte under overholdelse af de vilkår, der er fastsat i tilladelsen kan gennemføres uden væsentlige gener eller miljømæssige konsekvenser for mennesker, natur og omgivelserne. Regionen vurderer endvidere, at indvindingen ikke er i strid med de planmæssige interesser, der gælder for området.

På den baggrund vurderer Region Syddanmark, at der kan meddeles tilladelse til erhvervmæssig råstofindvinding.

## 8 KLAGEVEJLEDNING OG UNDERRETNING

### 8.1 Klagevejledning

Region Syddanmarks afgørelse om tilladelse til råstofindvinding inkl. vurdering efter habitatbekendtgørelsen kan påklages til Miljø- og Fødevarerklagenævnet.

Klageberettigede er: Adressaten for afgørelsen, offentlige myndigheder, en berørt nationalparkfond oprettet efter lov om nationalparker, lokale foreninger og organisationer, som har en væsentlig interesse i afgørelsen, landsdækkende foreninger og organisationer, hvis hovedformål er beskyttelse af natur og miljø, landsdækkende foreninger og organisationer, som efter deres formål varetager væsentlige rekreative interesser, når afgørelsen berører sådanne interesser og enhver med individuel væsentlig interesse i afgørelsen.

Klagen til Miljø- og Fødevarerklagenævnet skal indsendes elektronisk via klageportalen, som man finder et link til på forsiden af [Nævnenes Hus](#), hvor man logger ind med f.eks. NEM-ID.

Klagen videresendes gennem klageportalen til den myndighed, der har truffet afgørelsen. En klage er indgivet, når den er tilgængelig for myndigheden i klageportalen.

For behandling af klagen skal der betales et gebyr. Privatpersoner skal betale et gebyr på 900 kr. Virksomheder og organisationer skal betale et gebyr på 1.800 kr. Gebyret betales med betalingskort i Klageportalen. Gebyret tilbagebetales, hvis klager får helt eller delvis medhold i klagen.

En evt. klage skal være tilgængelig for Region Syddanmark i klageportalen senest den 13. maj 2020 kl. 23.59. Ansøger får besked, hvis der klages over afgørelsen.

Tilladelsen må ikke udnyttes, før klagefristen er udløbet.

Klage i henhold til råstofloven har opsættende virkning, medmindre klagemyndigheden bestemmer andet.

Hvis afgørelsen ønskes indbragt for domstolene, skal dette jf. råstoflovens § 43 ske inden 6 måneder fra modtagelsen af dette brev.

## 8.2 Underretning om afgørelsen

De nedenfor nævnte er orienteret særskilt om afgørelsen.

### Myndigheder

---

Faaborg-Midtfyn Kommune  
Øhavsmuseet Faaborg  
VandCenter Syd  
SKAT, myndighed@skat.dk

### Parter

---

Anette Ploug Grønbek	Næragårdsvej 1	5792	Årslev
Morten Grønbek	Næragårdsvej 1	5792	Årslev
Karsten Kjær Madsen	Næragårdsvej 12	5792	Årslev
Malene Mayland Holgersen	Næragårdsvej 12	5792	Årslev
John Rasmus Hansen	Næragårdsvej 14	5792	Årslev
Vibeke Varto Hansen	Næragårdsvej 14	5792	Årslev
Morten Sjøgaard Dahl	Næragårdsvej 16	5792	Årslev
Pernille Sander Kvindebjerg	Næragårdsvej 16	5792	Årslev
Lisbeth Lempert	Næragårdsvej 18	5792	Årslev
Hans Henrik Johansen	Næragårdsvej 3	5792	Årslev
Tanja Ib	Næragårdsvej 3	5792	Årslev
Kristian Marius Knudsen	Næragårdsvej 6	5792	Årslev
Ruth Pilegaard Knudsen	Næragårdsvej 6	5792	Årslev
Jan Schønnemann	Næragårdsvej 7	5792	Årslev
Viviann Friis Schønnemann	Næragårdsvej 7	5792	Årslev
Marie Eriksen Henningsen	Næragårdsvej 8	5792	Årslev
Thor-Leif Henningsen	Næragårdsvej 8	5792	Årslev
Henry Bjerring	Rindebækvej 20	5220	Odense SØ
Anne Højrup	Rindebækvej 21	5220	Odense SØ
Gitte Dahl	Stakdelen 132	5220	Odense SØ
Leif Sjøgaard Dahl	Stakdelen 132	5220	Odense SØ
Annette Holger Haarby	Stavkærvej 192	5220	Odense SØ
Bent Schultz	Stavkærvej 192	5220	Odense SØ
Sine Højgaard Jørgensen	Svendborgvej 470	5260	Odense SØ

---

## Foreninger (klageberettigede)

---

Botanisk Forening, [nbu\\_fyn@botaniskforening.dk](mailto:nbu_fyn@botaniskforening.dk)

Danmarks Naturfredningsforening, [dn@dn.dk](mailto:dn@dn.dk)

Dansk Ornitologisk Forening, [natur@dof.dk](mailto:natur@dof.dk)

Friluftsrådet, [fr@friluftsradet.dk](mailto:fr@friluftsradet.dk)

Med venlig hilsen



Anne Krag  
Områdechef

## 9 BILAG

Følgende bilag er vedlagt tilladelsen:

1. Oversigtskort
2. Graveplan
3. Efterbehandlingsplan
4. Faaborg-Midtfyn Dispensation til nedlæggelse af jorddige
5. Faaborg-Midtfyn vandindvindingstilladelse

## Bilag 1 Oversigtskort

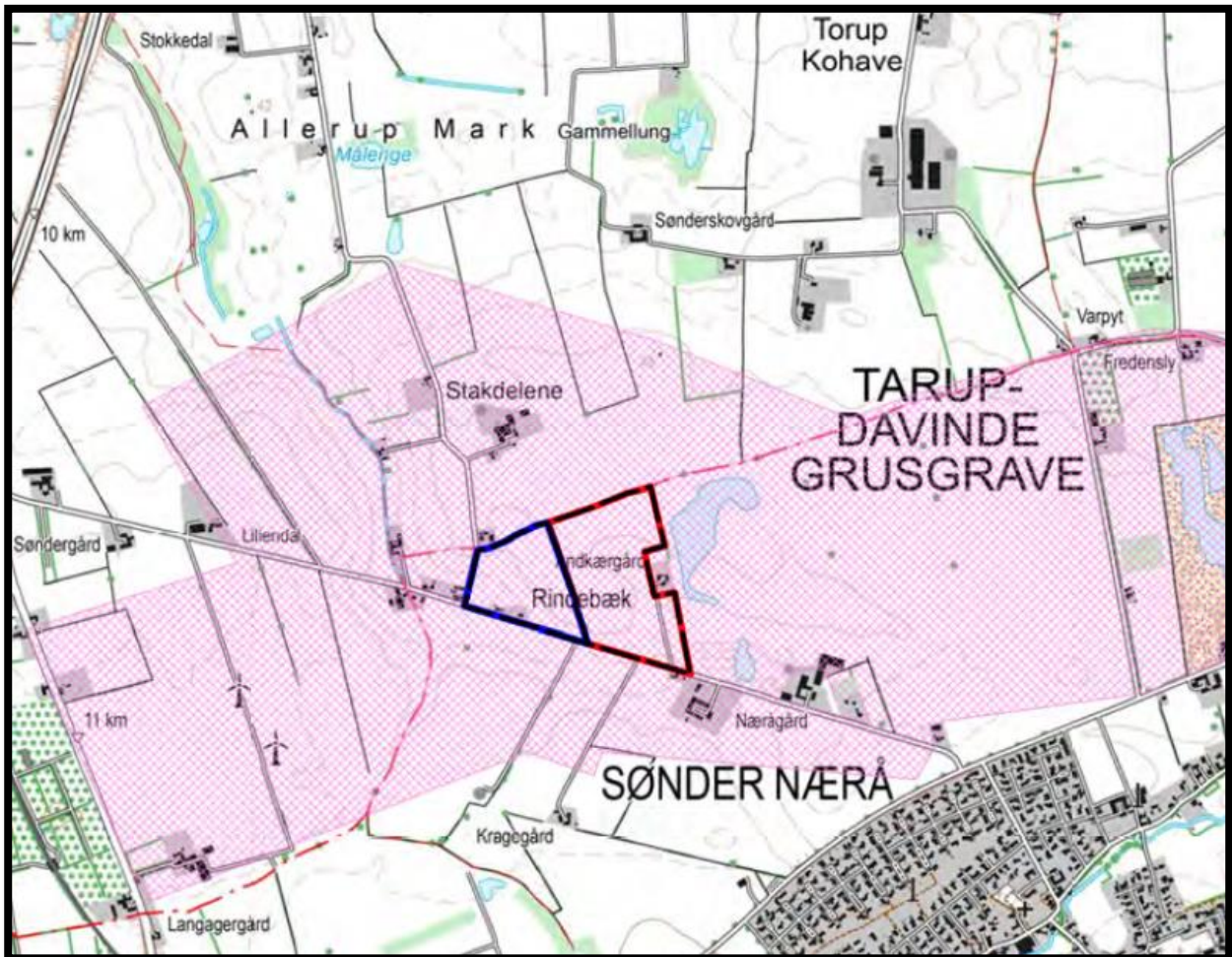

# Bilag 2 Graveplan





# Bilag 4 Faaborg-Midtfyn Kommune - Dispensation til nedlæggelse af jorddige



FAABORG-MIDTFYN  
KOMMUNE

Jørn Nielsen Grus og Sten Aps,  
Korsagervej 11  
5220 Odense SØ  
[jngrusgrav@outlook.dk](mailto:jngrusgrav@outlook.dk)

Center for By, Land og Kultur  
Nørregade 4, 5600 Faaborg

[www.faaborgmidtfn.dk](http://www.faaborgmidtfn.dk)  
[fmk@faaborgmidtfn.dk](mailto:fmk@faaborgmidtfn.dk)  
Tlf. 72 530 530

**Dispensation til at fjerne beskyttet dige ved Nærågårdsvej 6, 5792 Årslev,**  
Faaborg-Midtfyn Kommunen har modtaget en ansøgning om dispensation fra museumslovens § 29a stk. 1. til, i forbindelse med erhvervsmæssig råstofindvinding, at fjerne et beskyttet jorddige beliggende matr.nr. matr. nr. 19c og del af matr. 16a Sdr. Nærå By, Sdr. Nærå tilhørende Nærågårdsvej 6, 5792 Årslev.

Dato:  
21-01-2020

Det er kommunens vurdering, at diget er omfattet af museumslovens § 29a stk. 1.

Sagsnummer:  
01.09.00-P19-4-19

## Dispensation

Det er kommunens vurdering ud fra hidtidig praksis, en konkret vurdering af diget og din begrundelse for ansøgningen, at der foreligger særlige omstændigheder i denne sag, som kan begrunde, at der meddeles dispensation til at fjerne diget.

Kontakt:  
Naturforvalter  
Jens Aamand Kristensen  
(jenak)  
Tlf:  
+4572532026  
Mail:  
[jenak@fmk.dk](mailto:jenak@fmk.dk)

Der meddeles hermed dispensation efter museumslovens §29 til fjernelse af diget.

Dispensationen meddeles på vilkår at der opnås tilladelse til råstofindvinding.

Tilladelsen er gældende 3 år fra dags dato.

## Beskrivelse af diget

Diget består af et lavt jorddige med en højde på ca. 0,5 meter og en bredde på ca. 2 meter. Diget vurderes at være et udskiftningsdige som er opstået i forbindelse med udskiftning af Sdr. Nærå By for ca. 200 år siden. Diget ligger på nuværende tidspunkt som afgrænsning af en eksisterende råstofgrav og det ønskes at udvide råstofindvindingen ind på nabomatriklen.

Diget vurderes at have kulturhistorisk værdi. Såfremt der graves råstoffer på begge sider af diget vurderes det dog at diget vil komme til at ligge på en unaturlig og meget høj vold mellem de to råstofgrave. Diget vurderes derfor at have en begrænset landskabelig værdi. Diget vurderes at have en spredningsbiologisk værdi. Med efterbehandling af råstofgraven til naturformål vurderes det dog at selve råstofgraven efter endt efterbehandling vil have en væsentlig højere spredningsbiologisk værdi.

Såfremt diget bevares vil der gå forholdsvis mange råstoffer tabt. Da der er et stort samfundsmæssigt behov for råstoffer i området vurderes det derfor samlet set, at der er en væsentlig samfundsmæssig interesse i at fjerne diget. Samlet set vurderes det derfor at der er grundlag for at meddele en dispensation til fjernelse af diget.

## Museumslovens § 29a stk. 1.

Museumslovens § 29a stk. 1 indeholder et forbud mod at ændre tilstanden af sten- og jorddiger eller lignende.

Side 1





**FAABORG-MIDTFYN  
KOMMUNE**

Museumslovens § 29a er en forbudsbestemmelse, hvis formål er at sikre sten- og jorddiger som kulturhistoriske spor og sikre de biologiske og landskabelige interesser, der knytter sig til digene.

Det fremgår af § 1 i bekendtgørelse nr. 1190 af 26. september 2013 om beskyttede sten- og jorddiger at bestemmelsen i museumslovens § 29a stk. 1 omfatter

1. stendiger,
2. andre diger, der ejes af offentlige myndigheder,
3. andre diger, der ligger på eller afgrænser naturtyper, der er beskyttede efter naturbeskyttelseslovens § 3 og
4. andre diger, der er angivet på kortbladet for det pågældende område i Geodatastyrelsens kortværk Danmark (1:25.000) i den seneste reviderede udgave forud for den 1. juli 1992.

Efter hidtidig praksis skal et dige for at være beskyttelsesværdigt ikke nødvendigvis være såvel landskabeligt som kulturhistorisk eller biologisk værdifuldt. Det er i princippet tilstrækkeligt, at diget vurderes værdifuldt i én henseende. Der lægges navnlig vægt på digernes kulturhistoriske værdi som udtryk for ældre tiders ejendomsstruktur og udskiftningsmønstre mv.

Diget er angivet på Geodatastyrelsens kortværk Danmark (1:25.000) i den seneste reviderede udgave forud for den 1. juli 1992. Det er derfor efter kommunens vurdering at diget omfattes af museumslovens § 29a jf. punkt 4 i § 1 i bekendtgørelse om beskyttede sten- og jorddiger.

**Klagevejledning**

Afgørelsen kan i henhold til Museumslovens §29t, stk. 1 påklages til Miljø- og Fødevareklagenævnet inden 4 uger.

Klageberettigede er

- 1) Adressaten for afgørelsen
- 2) Ejeren af den ejendom, som afgørelsen vedrører,
- 3) Offentlige myndigheder,
- 4) Lokale foreninger og organisationer, som har væsentlig interesse i afgørelsen,
- 5) Landsdækkende foreninger og organisationer, hvis hovedformål er beskyttelse af natur og miljø og
- 6) Landsdækkende foreninger og organisationer, som efter deres formål varetager væsentlige rekreative interesser, når afgørelsen vedrører sådanne interesser.

Tilladelsen må ikke udnyttes for klagefristen er udløbet.

Søgsmål til prøvelse af afgørelser skal være anlagt inden 6 måneder efter, at afgørelsen er meddelt den pågældende.

Venlig hilsen

Jens Aamand Kristensen  
naurforvalter



**FAABORG-MIDTFYN  
KOMMUNE**

Kopi af brevet er sendt til:

- Region Syddanmark [miljoe-raastoffer@rsyd.dk](mailto:miljoe-raastoffer@rsyd.dk)
- Mette Danielsen, Orbicon A/S, [mdan@orbicon.dk](mailto:mdan@orbicon.dk)
- Kristian og Ruth Knudsen, Næragårdsvej 6, 5792 Årslev, [kristianknudsen@mail.tele.dk](mailto:kristianknudsen@mail.tele.dk)
- Miljøstyrelsen [mst@mst.dk](mailto:mst@mst.dk)
- Naturstyrelsen [fyn@mst.dk](mailto:fyn@mst.dk)
- Slots- og Kulturstyrelsen [fortidsminder@slks.dk](mailto:fortidsminder@slks.dk)
- Øhavsmuseet [ohavsmuseet@ohavsmuseet.dk](mailto:ohavsmuseet@ohavsmuseet.dk)
- Dansk Botanisk Forening, Fynskredsen [toni.reese.naesborg@gmail.com](mailto:toni.reese.naesborg@gmail.com)
- Friluftsrådet Sydfyn, [sydfyn@friluftsradet.dk](mailto:sydfyn@friluftsradet.dk)
- Danmarks Naturfredningsforening, Faaborg-Midtfyn [dnfaaborg-midtfyn-sager@dn.dk](mailto:dnfaaborg-midtfyn-sager@dn.dk)
- Dansk Ornitologisk Forening [natur@dof.dk](mailto:natur@dof.dk)
- Dansk Ornitologisk Forening, Fyn [Faaborg-Midtfyn@dof.dk](mailto:Faaborg-Midtfyn@dof.dk)

Kortbilag



## **Bilag 5 Faaborg-Midtfyn Kommune – Tilladelse til indvinding af vand**

Indvinder:

Jørn Nielsen Grus og Sten ApS  
Kors-ager-Vej 11  
5220 Odense SØ

Kopi til ejere:

Kristian og Ruth Knudsen  
Næragårdsvej 6  
5792 Årslev

**By, Land og Kultur  
Miljø**

Mellemgade 15,  
5600 Faaborg

Tlf. 72 53 21 40  
Fax 72 530 531  
[teknik@fmk.dk](mailto:teknik@fmk.dk)  
[www.fmk.dk](http://www.fmk.dk)

Den 25.03.2020  
Sagsid. 01.09.00-P19-4-19

## **Indvindingstilladelse og tilladelse til midlertidig grundvandssænkning efter Vandforsyningsloven, gælder indtil 31.12.2030**

Kontakt

Louise Skov  
Dir. tlf. 7253 2133

### **1. Faaborg-Midtfyn Kommunes afgørelse**

Faaborg-Midtfyn Kommune giver tilladelse til, at Jørn Nielsen Grus og Sten ApS midlertidigt sænker grundvandet i forbindelse med indvinding af råstoffer under grundvandsspejlet.

Faaborg-Midtfyn Kommune giver tilladelse til indvinding af grundvand til grusvask og støvbekæmpelse.

Faaborg-Midtfyn Kommune giver tilladelse til, at grundvandet indvindes fra matriklerne nr. 19c og del af 16a Sdr. Nærrå By, Sdr. Nærrå. Området ligger ud til Næragårdsvej.

Tilladelsen træder i kraft den 1. marts 2020 og gælder indtil den 31. december 2030.

Indvindingstilladelsen er givet med hjemmel i Vandforsyningslovens<sup>1</sup> § 20.

Tilladelsen til midlertidig sænkning af grundvandet er givet med hjemmel i Vandforsyningslovens §26<sup>1</sup>.

Vilkår for tilladelsen fremgår af afsnit 2.

### **2. Vilkår og bestemmelser efter vandforsyningsloven**

1. indvinding af vand og midlertidig grundvandssænkning skal ske i forbindelse med indvinding af råstoffer i overensstemmelse med gældende tilladelse fra Region Syddanmark

**Åbningstid**

Mandag-tirsdag	10:00-14:00
Onsdag	Lukket
Torsdag	10:00-17:00
Fredag	10:00-12:00

**Telefontid**

Mandag-onsdag	8:00-15:30
Torsdag	8:00-17:30
Fredag	8:00-12:30

---

<sup>1</sup> LBK nr. 118 af 22/02/2018, Bekendtgørelse af lov om vandforsyning m.v.

2. der må ske en midlertidig grundvandssænkning svarende til indvinding af 25.000 m<sup>3</sup> råstoffer under grundvandvandsspejlet. Det svarer til en indvinding på 20.000 m<sup>3</sup> grundvand pr. år
3. der må indvindes vand fra gravesøen til grusvask og støvbekæmpelse
4. indvindingen skal ske fra matriklerne 19c og del af 16a Sdr. Nærå By, Sdr. Nærå
5. der må ikke uden særlig tilladelse foretages oppumpning og bortledning af grundvand med henblik på grundvandssænkning.

### 3. Bestemmelser

Vi gør opmærksom på følgende bestemmelser, der er fastsat i Vandforsyningsloven, Miljøbeskyttelsesloven og i bekendtgørelser til disse. Bestemmelserne kan ikke påklages.

1. du er erstatningspligtig for skader, der sker ved forandring af grundvandsstanden, når du indvinder vand (Vandforsyningslovens § 23). Ved uenighed afgør taksationsmyndigheden spørgsmålet om erstatning (LBK nr. 118 af 22/02/2018, Bekendtgørelse af lov om vandforsyning m.v., stk. 4).
2. kommunen kan tilbagekalde tilladelsen uden erstatning, hvis tilladelsen er givet på grundlag af urigtige oplysninger af væsentlig betydning, eller hvis vilkårene for tilladelsen tilsidesættes (LBK nr. 118 af 22/02/2018, Bekendtgørelse af lov om vandforsyning m.v.).
3. overtrædelse af tilladelsens vilkår fastsat efter Vandforsyningslovens kan straffes (LBK nr. 118 af 22/02/2018, Bekendtgørelse af lov om vandforsyning m.v.).

### 4. Lovhjemmel

Afgørelsen er truffet med hjemmel i følgende love og bekendtgørelser:

1. Vandforsyningsloven, LBK nr. 118 af 22/02/2018, Bekendtgørelse af lov om vandforsyning m.v.
2. Planloven, LBK nr. 287 af 16/04/2018, Bekendtgørelse af lov om planlægning
3. BEK nr. 470 af 26/04/2019, Bekendtgørelse om vandindvinding og vandforsyning
4. BEK nr. 1070 af 28/10/2019, Bekendtgørelse om vandkvalitet og tilsyn med vandforsyningsanlæg
5. BEK nr. 1595 af 06/12/2018, Bekendtgørelse om udpegning og administration af internationale naturbeskyttelsesområder samt beskyttelse af visse arter

- Miljøbeskyttelsesloven LBK nr. 681 af 02/07/2019, Bekendtgørelse af lov om miljøbeskyttelse

## 5. Kommunens vurdering af sagen

### 5.1 Ansøgningen

Faaborg-Midtfyn Kommune har modtaget en ansøgning om indvindingstilladelse i forbindelse med indvinding af råstoffer under grundvandsspejlet.

Der er søgt om at indvinde 25.000 m<sup>3</sup> råstoffer under grundvandsspejlet om året, hvilket svarer til op til 20.000 m<sup>3</sup> vand/år.

Derudover er der søgt om tilladelse til midlertidig grundvandssænkning i forbindelse med råstofindvindingen.

Der er søgt om indvinding af 20.000 m<sup>3</sup> vand fra gravesøen til grusvask og støvbekæmpelse.

### 5.2 Kommunens bemærkninger

#### Planstatus for området

Området er udlagt til råstofindvinding af Region Syddanmark. Området ligger i landzone.

#### Område med (særlige) drikkevandsinteresser, sårbarhedskortlægning og indsatsplan

Området ligger i område med særlige drikkevandsinteresser (OSD). Området er ikke sårbart over for nitrat.

#### Grundvandsressourcen

Vandområdeplan 2015-2021 har vurderet, at grundvandet på Fyn har god kvantitativ tilstand.

Midtfyns Vandforsyning - Årslev Vandværk er det vandværk, der har borerer tættest på området. Der er ca. 3 km fra området til borerne, der ligger i sydvestlig retning. Det vurderes, at grusgravningen under grundvandsspejlet ikke vil påvirke indvindingen ved vandværket i Årslev. Grusgravningen under grundvandsspejlet er terrænnær og Årslev vandværk indvinder fra kalken, som er det tredje nederste grundvandsmagasin.

Der er ingen private vandforsyningsboringer inden for en radius af 300 m fra området, hvor der søges om at grave grus.

#### Forureningsarealer

Der er ingen kortlagte forureningsarealer i området, hvor der søges om at indvinde råstoffer.

#### Påvirkning af vandløb, Natura 2000, beskyttede arter og beskyttet natur

Området ligger indenfor det topografiske opland til Vindinge Å. Vindinge Å er et af de vigtigste vandløb på Fyn. Det huser en række sjældne arter af fisk, herunder Pigsmerling og Bæklampret, som er optaget på habitatdirektivets bilag II.

Herudover er der forekomst af den meget sjældne Almindelig Smerling, som kun findes i 3 vandløbssystemer i Danmark. Derudover er det for nyligt konstateret, at Vindinge Å, som det eneste vandløb på Fyn, er gydevandløb for laks.

En råstofindvinding under grundvandsspejlet på op til 25.000 m<sup>3</sup> svarer til en vandindvinding på op til 20.000 m<sup>3</sup> årligt. Med en jævn indvinding svarer det til ca. 0,6 l/s.

Vindinge Å ligger ca. 1,6 km syd for området. Minimumsmedian vandføringen i Vindinge Å er ca. 40 l/s. Råstofgravningen modsvarer derfor en vandindvinding som påvirker minimumsmedian vandføringen i Vindinge Å ca. 1,5 %.

Vi har vurderet, at det er en acceptabel påvirkning. En påvirkning af vandføringen i Vindinge Å med mindre end 10 % af minimumsmedian vandføringen vurderes ikke at have væsentlig indvirkning på miljøtilstanden i åen.

Nærmeste habitatområder er "Odense Å med Hågerup Å, Sallinge Å og Lindved Å" der ligger ca. 4,7 km mod nord.

Mange af de tidligere grusgravssøer i området er udpeget som § 3 natur. De vil blive påvirket af råstofindvindingen, imens den står på. Efter endt råstofindvinding vil vandstanden vende tilbage til udgangspunktet.

#### **Andre beskyttelsesområder**

Vandindvindingen påvirker ikke arkæologiske beskyttelsesområder.

#### **Udtalelser og partshøring**

Udkast til indvindingstilladelse er den 29. januar 2020 sendt i høring hos Jørn Nielsen Grus og Sten ApS og berørte parter.

#### **Samlet vurdering**

Faaborg-Midtfyn Kommune vurderer:

- at en midlertidig sænkning af grundvandsspejlet på 20.000 m<sup>3</sup> pr. år og indvinding af vand til grusvask mv. ikke giver en væsentlig påvirkning af omkringliggende natur og miljø.

På denne baggrund og ud fra en afvejning af de hensyn, der skal varetages ved kommunens administration af vandforsyningsloven, vurderer kommunen, at der kan gives tilladelse til at indvinde vand på ovennævnte vilkår.

## **6. Klagevejledning**

Jørn Nielsen Grus og Sten ApS eller enhver med individuel væsentlig interesse i sagens udfald kan klage til Miljø- og Fødevareklagenævnet over kommunens afgørelse efter Vandforsyningslovens §75.

Klagefristen er 4 uger fra den dag afgørelsen, du modtager den endelige tilladelse.

I klager via Nævnenes Hus, som I finder her: [www.naevneneshus.dk](http://www.naevneneshus.dk). På forsiden er der mulighed for at trykke på "Start din klage" og derefter finde Miljø- og Fødevareklagenævnet længere ned på siden. I logger på med NEM-ID.

Når I klager, skal I betale et gebyr. Virksomheder og organisationer skal betale et gebyr på kr. 1.800. I kan betale gebyret med betalingskort, mobile pay eller få en regning.

I kan finde mere vejledning på denne hjemmeside: <https://kpo.naevneneshus.dk>

### **Hvis I ikke kan bruge den digitale klageportal**

Miljø- og Fødevareklagenævnet skal normalt afvise en klage, der ikke kommer ind via Klageportalen.

Hvis I ikke kan bruge ovenstående klageadgang til Nævnenes Hus, kan I sende en ansøgning til kommunen.

I ansøgningen skal I forklare, hvorfor I ikke kan bruge klageportalen til Nævnenes Hus.

Vi sender ansøgningen videre til Miljø- og Fødevareklagenævnet, som træffer afgørelse, om de kan imødekomme jeres ansøgning.

### Søgsmål

Hvis afgørelsen ønskes prøvet ved en domstol, skal sagen være anlagt inden seks måneder efter at afgørelsen er meddelt (Vandforsyningsloven §81).

Venlig hilsen  
Louise Skov  
Sagsbehandler



# Bilag 1- område for råstofindvinding

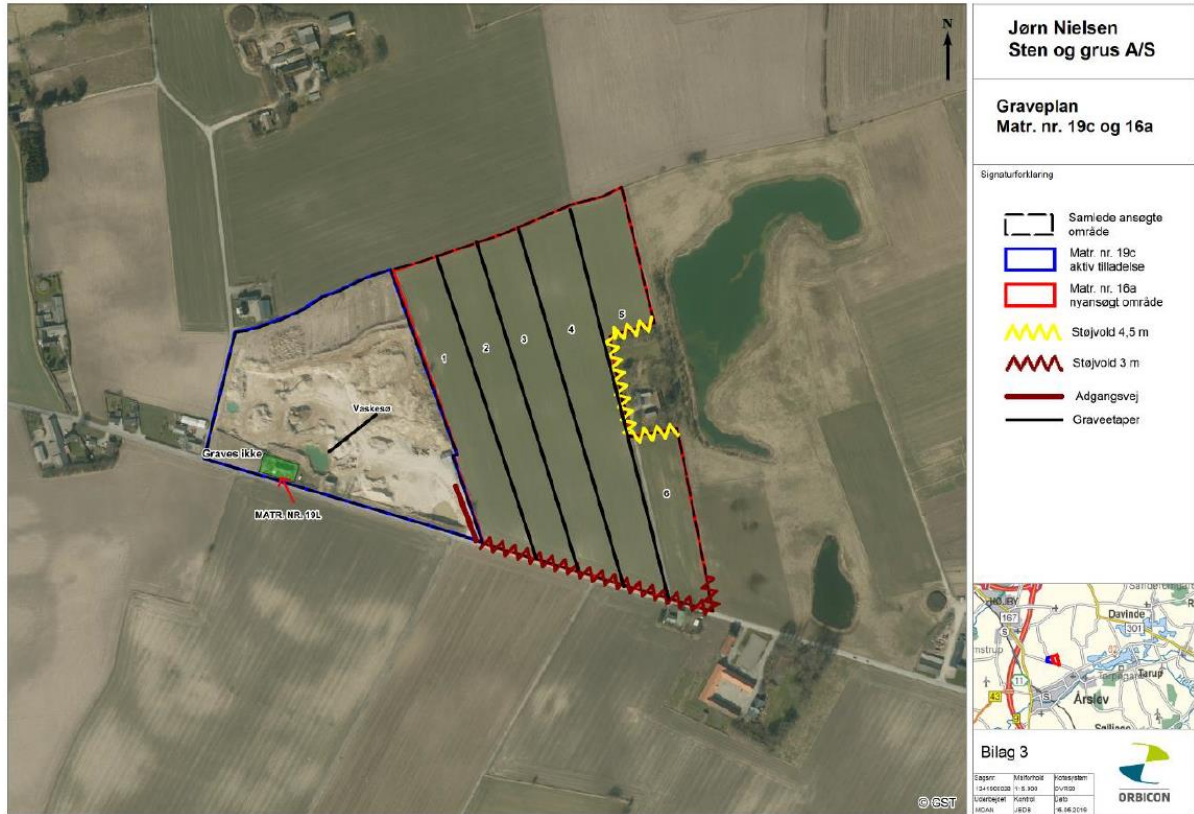

**Jørn Nielsen  
Sten og grus A/S**

**Graveplan  
Matr. nr. 19c og 16a**

Signaturfortæring

- Samlede ansegte område
- Matr. nr. 19c aktiv tilladelse
- Matr. nr. 16a nyansøgt område
- ⚡ Støjvold 4,5 m
- ⚡ Støjvold 3 m
- Adgangsvej
- Graveetaper



Bilag 3

Mapper: Matrikelnr.	Fotografert: 07/2016	
Skala: 1:1000	Udarbejdet af: JLN	
Udarbejdet af: JLN	Dato: 16.06.2016	