



Knud Johansson
Per Knoldsvej 28
6857 Blåvand

Miljø og Råstoffer
Kontaktperson: Niels Koch
E-mail: niels.koch@rsyd.dk
Direkte tlf.: 7663 1945

Dato: 21. september 2018
Grave ID: 5611189001002
Journal nr.: 08/14262

Side 1 af 7

Dispensation til modtagelse af uforurenet jord i råstofgrav på matr.nr. 59b Spandet Ejerlav, Spandet, Esbjerg Kommune - gælder indtil 31.december 2021

Region Syddanmark meddeler hermed dispensation til modtagelse af uforurenet jord på del af matr.nr. 59b Spandet Ejerlav, Spandet. Dispensationen meddeles efter jordforureningslovens § 52 stk. 2 nr. 3. Dispensationen blev sendt i høring ved brev af 22. august 2017. Esbjerg Kommune har meddelt, at de ikke har bemærkninger til dispensationen. Der er ikke indkommet yderligere høringssvar.

Resumé

- Regionen giver hermed dispensation til at tilføre uforurenet jord til råstofgraven på de vilkår, der fremgår af dette brev.
- Dispensationen gælder frem til det tidspunkt, hvor arealet skal være efterbehandlet jf. råstoffilladelsen, senest 31. december 2021.
- Dispensationen gælder indenfor arealet, der er vist i figur 1.
- Arealet ligger i område uden særlige drikkevandsinteresser og nærliggende private drikkevandsboringer.
- Regionen forventer at give tilladelse efter råstoflovens § 7, stk.1 til erhvervs-mæssig indvinding af sand, grus og sten på ejendommen. Udkast til tilladelse er sendt i partshøring. Tilladelsen til råstofindvinding er gældende indtil 31. december 2020.
- Ansøger har fremsendt en graveplan/efterbehandlingsplan dateret 1. november 2016. Der skal efterbehandles til landbrugsmæssig drift.
- Du er forpligtet til årligt at indberette om modtagelsen af tilført jord og råstofgravens restkapacitet til Region Syddanmark.
- Vi gør opmærksom på, at vi gemmer materialet om din ejendom i regionens database. Oplysningerne vil blive tilgængelige på Region Syddanmarks hjemmeside.

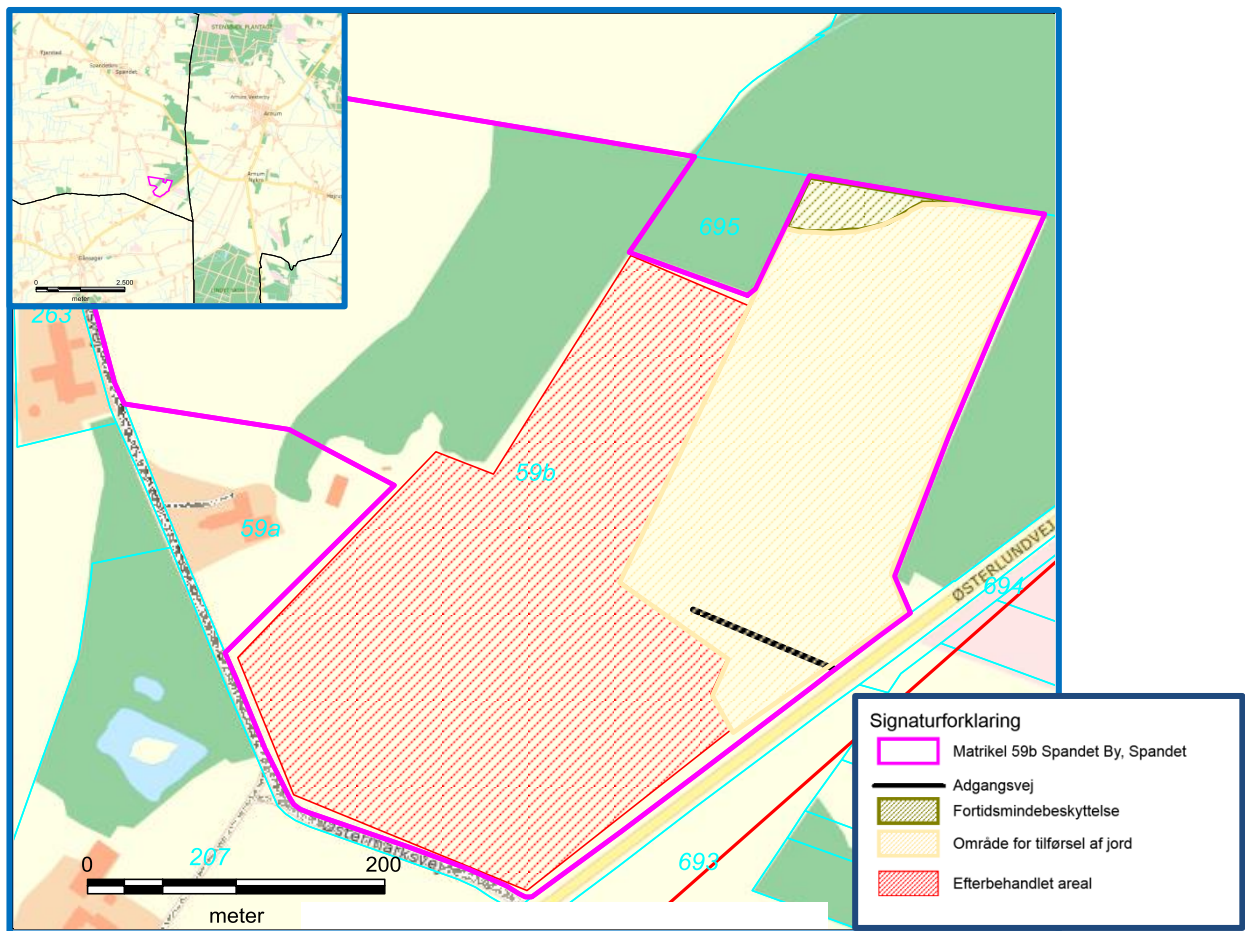

Figur 1 – oversigtskort der viser hvor der må tilføres jord.

Der er efter jordforureningslovens § 52 stk.3 knyttet følgende vilkår til dispensationen:

Vilkår om jordens kvalitet

1. Til efterbehandling af råstofgraven må der tilføres uforurenede jord fra ikke-analysepligtige områder.
2. Endvidere må der tilføres uforurenede jord fra analysepligtige¹ områder, der overholder grænseværdierne for kategori 1 jord, jf. tabel 3 i jordflytningsbekendtgørelsen² Vi gør dog opmærksom på, at "50%-reglen" ikke finder anvendelse for jord til råstofgrave i Region Syddanmark.
3. Er der andre stoffer i jorden jf. historikken end dem, der er anført i ovennævnte bekendtgørelse, skal man for immobile stoffer anvende de jordkvalitetskvalitetskriterier og for flygtige stoffer de grundvandskvalitetskriterier, der er listet i Miljøstyrelsens til en hver tid gældende "Liste over kvalitetskriterier i relation til forurenede jord og kvalitetskriterier for drikkevand"³. I tvivlstilfælde skal Region Syddanmark kontaktes.

¹ Jord, der enten er forurenede, kortlagt efter jordforureningsloven, er fra offentlig vej, er områdeklassificeret eller stammer fra modtageanlæg for jord.

² Bekendtgørelse nr. 1452 af 7. december 2015 om anmeldelse og dokumentation i forbindelse med flytning af jord.

³ "Liste over kvalitetskriterier i relation til forurenede jord og kvalitetskriterier for drikkevand" fra MST.

4. Der må ikke modtages restprodukter (f.eks. asfalt, boremudder og slagger) eller andet affald (f. eks. murbrokker og plastic), jorden må ikke indeholde fremmedlegemer som f.eks. træ m.v. og der må ikke være misfarve eller mislugt, fx af olie eller kloak.
5. Der må ikke modtages jord med et forventeligt indhold på mere end 2 % organisk materiale (f.eks. kompost, gytje og tørv) i råstofgraven. Forbuddet gælder dog ikke slutafdækning, jf. vilkår 6.

Der skal udtages prøver til analyser af den modtagne jord, hvis det ikke ud fra en visuel inspektion, gennemgang af medfølgende blanketter eller oplysninger om jordens oprindelse i øvrigt med høj grad af sikkerhed kan konstateres, at den modtagne jord indeholder under 2 % organisk materiale.

6. Muldjord må ikke indbygges i råstofgraven, men skal anvendes til slutafdækning (maksimalt 30 – 50 cm tykkelse).

Vilkår om jordens placering og mængde samt afspærring

7. Den tilførte jord må kun modtages inden for det område, som er vist på figur 1. Opfyldningen skal foregå i overensstemmelse med Esbjerg Kommunes bemærkninger og vilkår i råstoff tilladelse af 23. februar 2009 samt i overensstemmelse med ny råstoff tilladelse fra Region Syddanmark. Tilladelsen er under udarbejdelse.
8. Der må ikke tilføres mere jord end nødvendigt for at sikre den løbende efterbehandling i henhold til den gældende indvindingstilladelse og efterbehandlingsplan.
9. Når råstofgraven er ubemandet, skal den være lukket med aflåst bom eller lignende, således at det ikke er muligt at læsse jord af.

Vilkår for egenkontrol

10. Firmaet Otto Chrestensen A/S udarbejder en instruks for egenkontrol, som indeholder beskrivelse af omfanget af tilsyn ved tippen, hvilke indikationer der fører til at vognlæs med jord (såvel analysepligtig som ikke-analysepligtig) afvises, hvordan en afvisning af vognlæs skal foregå og hvem der informeres herom
11. Det er Otto Chrestensen A/S` ansvar, at alle personer, der har med jordmodtagelse at gøre i graven, er bekendt med og lever op til instruksen for egenkontrol.
12. Instruks for egenkontrol skal sendes til og godkendes af regionen inden råstofgraven kan modtage uforurennet jord.
13. Al analysepligtig jord skal være ledsaget af et udfyldt skema for "Levering af fyldjord" se vedlagte skema, kommunens anvisningsskema eller en anmeldelse på Jord-web. Ekstra skemaer kan hentes på Region Syddanmarks hjemmeside: <https://regionsyddanmark.dk/wm255544>.

14. Jorden skal som minimum være analyseret og kategoriseret i henhold til § 10 i Bekendtgørelse nr. 1452 af 7. december 2015 om anmeldelse og dokumentation i forbindelse med flytning af jord, jf. tabel 3 i jordflytningsbekendtgørelsen.
15. Ikke analysepligtig jord skal være ledsaget af skemaet "Levering af fyldjord" eller kommunens anvisningsskema med en beskrivelse af jordens historik.
16. Analysepligtig jord, der ved ankomsten ikke er analyseret, skal afvises. Afvises jorden skal den anvisende kommune orienteres med henblik på anvisning af alternativ bortskaffelse til den afviste jord.

Opbevaring og afrapportering af egenkontrol

17. Skemaerne for "Levering af fyldjord", kommunens anvisningsskema eller evt. udskrift fra Jord-web samt medfølgende analyseblanketter jf. jordflytningsbekendtgørelsen⁴ skal opbevares i mindst 3 år og skal efter anmodning være tilgængelige for Region Syddanmarks tilsyn.
18. Hvert år skal der senest den 1. marts indberettes et skema med oversigt over den tilførte mængde og en vurdering af, hvor stor restkapaciteten er. For hvert jordparti (jord fra samme adresse) skal skemaet oplyse om bygherre, opgravningsadresse, transportør, samlet jordmængde og leveringsperiode.

Indberetningen sker direkte på Region Syddanmarks hjemmeside:
<http://regionsyddanmark.dk/wm255544>

Opfyldelse af vilkår, ændringer, tilbagekaldelse og lovliggørelse

Såfremt vilkårene for modtagelse af jord i råstofgraven ikke overholdes, kan dispensationen tilbagekaldes, og der vil blive stillet krav om lovliggørelse.

Region Syddanmark kan ændre foranstående vilkår eller tilføje nye, hvis det vurderes nødvendigt for at sikre, at der ikke tilføres forurenede jord i råstofgraven.

Vilkårene betyder, at Otto Chrestensen A/S skal godkende modtagelsen af jorden, inden den indbygges i råstofgraven. Virksomheden skal tjekke oplysningerne om den tidligere og nuværende anvendelse af det sted, hvorfra jorden stammer samt analyseresultaterne.

Vi gør opmærksom på, at Otto Chrestensen A/S er ansvarlig for, at jorden ikke indeholder fremmedlegemer eller er forurenede.

Offentliggørelse og klagevejledning

Hvis I ønsker at klage over denne afgørelse, kan I klage til Miljø- og Fødevareklagenævnet jf. jordforureningslovens § 77.

I klager via Klageportalen, som I finder et link til på forsiden af www.nmkn.dk. Klageportalen ligger på www.borger.dk og www.virk.dk. I logger på www.borger.dk eller www.virk.dk, lige-

⁴ Bekendtgørelse nr. 1452 af 7. december 2015 om anmeldelse og dokumentation i forbindelse med flytning af jord.

som I plejer, typisk med NEM-ID. Klagen sendes gennem Klageportalen til den myndighed, der har truffet afgørelsen.

En klage er indgivet, når den er tilgængelig for myndigheden i Klageportalen. Når I klager, skal I betale et gebyr på kr. 900 som privatperson og 1.800 som virksomhed. I betaler gebyret med betalingskort i Klageportalen.

Miljø- og Fødevareklagenævnet skal som udgangspunkt afvise en klage, der kommer uden om Klageportalen, hvis der ikke er særlige grunde til det.

Klageberettigede er afgørelsens adressat, grundejer, enhver der har individuel væsentlig interesse i sagens udfald, kommunalbestyrelsen og embedslægen.

Klagefristen udløber 4 uger efter, at afgørelsen er meddelt dvs. 19. oktober 2018 kl. 23.59. Er afgørelsen offentligt bekendtgjort, regnes klagefristen dog altid fra bekendtgørelsen.

En klage over en afgørelse efter § 52 har ikke opsættende virkning, medmindre Miljø- og Fødevareklagenævnet træffer afgørelse om andet. Hvis ansøger vælger at udnytte dispensationen inden klagenævnets afgørelse foreligger, sker dette for ansøgers egen risiko.

De involverede parter modtager en kopi af regionens udtalelse og har derefter en frist på tre uger til at kommentere regionens svar overfor klagenævnet.

Vi sender besked HVIS der indkommer klager.

Hvis afgørelsen ønskes prøvet ved en domstol, skal sagen være anlagt senest 12 måneder efter, at endelig afgørelse er truffet.

Oplysninger om råstofgraven offentliggøres

- Dispensationen kan ses på regionens hjemmeside, så det fremgår, at vi har vurderet, hvorvidt råstofgraven må modtage uforurenede jord.
- Personoplysningsloven giver dig nogle rettigheder i forhold til de oplysninger, som Region Syddanmark indsamler, behandler og videregiver. Disse rettigheder fremgår af det vedlagte notat om rettigheder efter personoplysningsloven samt klagemulighed.

Sagens baggrund

Tilførsel af såvel forurenede som uforurenede jord til råstofgrave og tidligere råstofgrave er forbudt⁵. Region Syddanmark kan meddele dispensation fra forbuddet⁶, såfremt der ikke er risiko for forurening af vandindvindingsanlæg eller af grundvand, der forventes at indgå i den fremtidige drikkevandsforsyning, og andre tilsvarende miljømæssige hensyn ikke taler imod.

Ansøgningen

Regionen har den 1. november 2016 modtaget ansøgning om modtagelse af uforurenede jord til grusgrav i Spandet. Der er tale om et kommende graveareal som ligger i nordøstlig forlængel-

⁵ Jordforureningslovens § 52

⁶ Jordforureningslovens § 52, stk. 2. nr. 3

se af gravearealer på samme matrikel, som ligeledes har dispensation til jordtilførsel. Den eksisterende dispensation udløber med udgangen af 2019.

Råstoftilladelsen

Region Syddanmark forventer at meddele tilladelse til indvinding af op til 25.000 m³ sand, grus og sten årligt på matr.nr. 59b Spandet Ejerlav, Spandet. Tilladelsen er under udarbejdelse og vil være gældende frem til 31. december 2020. Der vil ikke blive gravet under grundvandsspejl.

Vilkårene til gravetilladelsen vil fremgå af tinglyst deklaration på arealet.

Efterbehandlingen sker umiddelbart efter indvindingens ophør.

VVM

Region Syddanmark har udført en VVM-screening og vurderet, at der ikke er krav om en miljøvurdering, og der skal derfor ikke udarbejdes en miljøkonsekvensrapport i forbindelse med ansøgningen om tilladelse til erhvervsmæssig indvinding af råstoffer.

Natur- og planmæssige forhold

Esbjerg Kommune oplyser at der forefindes fortidsminder øst for graveområdet med en tilhørende fortidsmindebeskyttelseslinje.

Vurdering af risiko for værdifuldt grundvand og drikkevandsindvinding

Arealet ligger i område med almindelige drikkevandsinteresser og der er ingen nærliggende private drikkevandsboringer indenfor 300 m fra graveområdet, Nærmeste indvindingsoplande ligger hhv. ca. 1 km nordvest (Roager Vandværk) og ca. 1 km nordøst (Spandet Vandværk) fra graveområdet.

Geologisk består de øverste 20 m på arealet af smeltevandssand (DGU 150.477). Det overfladenære magasin er dermed ikke beskyttet, hvilket har betydet at de omkringliggende vandværker hovedsageligt indvinder fra 170 til 200 m dybde, hvor et mægtigt lerlag på op til 100 m giver god beskyttelse af drikkevandsmagasinet.

Regionens vurdering

Arealet, hvor der skal tilkøres uforurennet jord, ligger uden for område med særlige drikkevandsinteresser og uden for indvindingsoplande. Der er ingen private drikkevandsboringer i området. Det ansøgte areal er begrænset i forhold til det oprindelige areal grundet fortidsmindebeskyttelseslinjen mod øst. Der er tidligere meddelt dispensation til arealer på samme matrikel. Det er regionens vurdering, at deponeringen ikke udgør en risiko for det primære dybtliggende grundvandsmagasin, som de omkringliggende vandværker indvinder fra.

Regionens konklusion

Vi mener, at der i denne sag ikke er væsentlige forhold, der taler imod, at regionen giver dispensation fra jordforureningslovens forbud mod jordtilførsel til råstofgrave.

Region Syddanmark kan derfor meddele dispensation på de ovenfor nærmere fastsatte vilkår til modtagelse af uforurennet jord i råstofgraven på del af matr.nr.59b Spandet Ejerlav, Spandet.

Vi gør opmærksom på, at der i fremtiden kan komme ny viden og lovændringer, der ændrer på vurderingen af, hvorvidt jordtilførslen udgør en risiko for mennesker og miljø.

Vil du vide mere?

Oplysninger om meddelte dispensationer ligger på Region Syddanmarks hjemmeside <http://regionsyddanmark.dk/wm251904>. Den fulde lovtekst for jordforureningsloven og råstofloven kan findes på www.retsinfo.dk.

Har du spørgsmål til dette brev, er du velkommen til at ringe direkte til Niels Koch på tlf. 76 63 19 45 eller e-mail miljoe-raastoffer@rsyd.dk.

Venlig hilsen

Niels Koch
Sagsbehandler

Bilag:

Notat om rettigheder efter personoplysningsloven samt klagemulighed
Skemaet - "Levering af fyldjord"

Kopi af brev:

Ejer: Kjeld Nissen, e-mail: kjeldnissen@hotmail.dk
Otto Chrestensen A/S, Stensbækvej 16, 6510 Gram – att.: Holger Chrestensen

Sundhedsstyrelsen - sesynd@sst.dk,
att.: Embedslægeinstitutionen Syd, Nytorv 2, 1. sal, 6000 Kolding

Esbjerg Kommune, att.: Sten Hein Donner, e-mail: std@esbjergkommune.dk